

HA.01.181

Inventaire des archives de Charles Lemaire

1863 - 1926

Description des archives

Nom:

Archives Charles Lemaire

Référence:

HA.01.181

Dates extrêmes:

1889 - 1918

Importance matérielle:

6 m.l.

Langues des pièces:

Les documents sont rédigés en Français pour la majeure partie

Lieu de conservation:

Musée royal de l'Afrique Centrale

Consultation et utilisation

Conditions d'accès

L'ensemble des archives de ce fonds peuvent être consultées librement au Musée royal de l'Afrique centrale selon les règles générales de consultation. Vous trouverez plus d'information à ce sujet sur le site du Musée royal de l'Afrique central: <http://www.africamuseum.be>.

Conditions de reproduction

La reproduction de ces archives est autorisée pour autant qu'elle soit réalisée à des fins privées et qu'elle se conforme aux règles générales de reproduction. Vous trouverez plus d'information à ce sujet sur le site du Musée royal de l'Afrique centrale: <http://www.africamuseum.be>.

Citation

Pour citer cet inventaire, il est nécessaire d'en donner d'abord la référence complète. Par la suite, la référence abrégée suffit.

Référence complète:

Musée royal de l'Afrique centrale, Tervuren, Archives Charles Lemaire, HA.01.181, numéro dans l'inventaire.

Référence abrégée:

MRAC, Charles Lemaire, HA.01.181, numéro dans l'inventaire.

KONINKLIJK MUSEUM VOOR MIDDEN-AFRIKA - TERVUREN, BELGIE

INVENTARIS VAN HET HISTORISCH ARCHIEF - nr 5 - 1968

I N V E N T A I R E
P A P I E R S C H A R L E S L E M A I R E

Capitaine - Commandant

(1863 - 1925)

par

A. THURIAUX-HENNEBERT

MUSEE ROYAL DE L'AFRIQUE CENTRALE - TERVUREN, BELGIQUE

INVENTAIRE DES ARCHIVES HISTORIQUES - n° 5 - 1968

TABLE DES MATIÈRES

Introduction	1
Chapitre I - Premier séjour au Congo dans le district des Cataractes et dans le district de l'Equa- teur, de décembre 1889 à septembre 1893.	11
Chapitre II - Deuxième séjour au Congo, de juillet à septembre 1895. Avec le Major Albert Thys, Lemaire accueille la Commission chargée d'examiner l'état des travaux du chemin de fer de Matadi.	19
Chapitre III - Troisième séjour au Congo; la mission du Katanga de mai 1898 à septembre 1900 . .	25
Chapitre IV - Mission dans le Bahr el Ghazal, de juil- let à avril 1905	61
Chapitre V - Papiers de Paulis se rapportant à sa participation à la mission du Bahr el Ghazal et à son commandement de la zone de la Meridi de juillet 1902 à juillet 1906	141
Chapitre VI - Papiers Colin, se rapportant à sa parti- cipation à la mission du Bahr el Ghazal, en tant que commandant de la colonne de ren- fort de l'Uele, puis en tant qu'adjoint de Pau- lis. De novembre 1902 à octobre 1905	169
Chapitre VII - Lemaire se voit proposer, puis retirer, la direction d'une nouvelle mission au Congo (janvier 1906 - janvier 1907). Il quitte le ser- vice de l'Etat Indépendant en mars 1907 . . .	187
Chapitre VIII - Manuscrits et copies dactylographiées d'études de Lemaire relatives au Congo. Papiers de Lemaire ne concernant pas son activité africaine. Imprimés.	193

Chapitre IX - Documents provenant des legs de Maurice Robert	197
Table onomastique	201

INTRODUCTION

Le commandant Charles Lemaire a légué tous les papiers qu'il avait conservés à Félicien Cattier, son ami d'enfance. En effet, Lemaire, Cattier (et, notons le aussi, Jules Cornet) avaient été condisciples à l'école communale de Cuesmes où ils avaient eu comme instituteur le père de Félicien Cattier qui s'était occupé de Lemaire, resté orphelin très jeune.

Cattier a donné à son tour les papiers de Lemaire à l'Institut de Géographie de l'Université Libre de Bruxelles. En 1962, le professeur Robert De Smet, co-directeur de cet Institut, les a remis au Musée Royal de l'Afrique Centrale de Tervuren, jugeant qu'ils méritaient d'être accessibles à un plus large public.

Dans le cours de déontologie qu'il donna à la fin de sa vie aux jeunes gens de l'Ecole Coloniale Supérieure, Lemaire enseignait que seul est un chef "celui qui observe tout, voit tout, note tout" (1). Ces principes, il les a appliqués tout le long de sa carrière en Afrique et c'est ce qui lui a permis de rassembler la documentation considérable qui fait l'objet de ce travail.

Lemaire ne chargeait que fort rarement ses adjoints de recopier les documents; lorsqu'on parcourt notamment les registres où Lemaire a transcrit ses notes et sa correspondance, on se demande comment un chef de mission accablé de responsabilités et de travaux durant les étapes et les séjours aux camps, trouvait le temps et l'énergie nécessaires à ces tâches de rédaction et de copie. Adversaire de la quinine (il eut à ce propos de longues discussions avec le Docteur Léon Bertrand), Lemaire était souvent fiévreux; cependant il jugeait que chaque jour il devait mettre ses notes au net: au cour de l'expédition du Katanga, il note "après deux heures de suee je puis me lever, je suis pris de diarrhée également. Toutefois, je mets mon itinéraire et mes notes au courant et au net; il

faut absolument procéder ainsi aussi longtemps qu'on le peut sous peine de ne plus en sortir." (2) Et son adjoint, Paulis écrit: "Combien de fois ne l'ai-je pas vu, les yeux brûlants, claquant des dents, se raidissant contre la fièvre, sortir la nuit de sa tente pour procéder à l'observation des astres nécessaire à la correction de nos itinéraires." (3) Lemaire a beaucoup publié (4) et certains de ses textes ont été écrits en Afrique. Il a développé ses idées sur la colonisation et évoqué ses souvenirs dans des conférences données au cours des longs séjours en Europe. Cependant, une grande partie des notes qu'il a rassemblées durant les dix années qu'il a passées en Afrique sont restées inédites (5): Leur lecture fournira aux chercheurs une documentation précieuse pour l'histoire récente de l'Afrique centrale.

Les documents concernant le premier séjour de Lemaire au Congo sont les moins nombreux; ils concernent l'époque où il est chargé d'organiser la route du portage entre Matadi et Léopoldville, via Lukungu. C'est alors également qu'il fait ses débuts de cartographe avec des moyens très réduits. Les carnets relatifs à la création du nouveau poste de Coquilhatville, à l'exploration et à l'occupation du district de l'Equateur correspondent à une période où Lemaire fut amené à employer des moyens de coercition qu'il devait déplorer dans la suite: "c'est ainsi que mon éducation commença dans les coups de canon et de fusils, dans les incendies de villages en un mot dans les abus et les surabus de la force avec tous ses excès. Je devins chef à mon tour. Pendant un temps je suivis les exemples reçus; puis peu à peu, j'en vins à douter de l'excellence de nos procédés, je relus avec horreur mes premiers rapports; mon être tout entier se ressaisit, je me jurai de consacrer mes efforts à la race noire..." (6).

En effet, dans la suite, Lemaire prit comme règle d'éviter le recours à la force: "arriver à s'installer pacifiquement chez les gens beaucoup moins bien armés que nous ne peut paraître difficile; le recours à la force pour les premières relations est un système déplorable. On dit parfois qu'il a été nécessaire. Peut-être! Mais certainement dans des cas si exceptionnels qu'on ne devrait plus les connaître." (7). De son premier séjour, il revient persuadé que le Blanc a énormément à apprendre du Noir et il écrit un livre qui constitue un plaidoyer (assez remarquable pour l'époque) "en faveur des aptitudes de la race noire au travail manuel et intellectuel, en faveur aussi de ses qualités morales." (8).

Du court séjour qu'il a fait au Congo de juillet à septembre 1895, alors qu'il accompagnait Albert Thys et la mission chargée de se rendre compte de l'avancement des travaux du chemin de fer du Bas-Congo, Lemaire a conservé 8 carnets de route qui fournissent des détails vivants sur les débuts de l'installation du rail et des descriptions précises des routes de caravane, avec de nombreux croquis et notes concernant la flore de la région.

A partir de la mission du Katanga (1898-1900), les documents se multiplient: 23 carnets de route, de très nombreux carnets d'observations scientifiques, des registres où les notes et les itinéraires sont recopiés au net. D'autre part, Lemaire a recopié dans 7 carnets copie-lettres toute la correspondance officielle qu'il a échangée avec les diverses autorités; ces documents sont spécialement précieux étant donné que beaucoup d'originaux ont été détruits par ordre de Léopold II.

La mission du Katanga avait avant tout un but cartographique; "avec elle, commença l'ère de la géographie scientifique de ces régions. Elle fut féconde en résultats. Les coordonnées géographiques de près de 200 points du Katanga furent déterminées astronomiquement, un nombre correspondant d'altitudes y furent fixées et une centaine de déterminations des éléments magnétiques furent rapportées. Les quelques anciens points, connus par leurs coordonnées géographiques, furent remis en place; ils durent parfois subir pour cela des corrections allant jusqu'à 35 km. Les itinéraires relevés par la Mission Lemaire viennent compléter ce premier réseau et le tout constitue une base sur laquelle a pu s'appuyer la première carte du Katanga, la carte Hubert Droogmans." (9).

Curieusement, Lemaire ne s'est pas rendu compte de l'importance que pouvaient représenter les richesses en cuivre du Katanga, dont Cornet avait prouvé l'existence dès 1892 au cours de la mission Bia-Francqui et sur lesquels il avait fourni des données scientifiques en 1893 et en 1894. Il est vrai que le Roi avait recommandé à Cornet d'être très discret sur les perspectives économiques que pouvaient représenter les gisements qu'il avait repérés et que ce n'est qu'à la fin de l'année 1900, après les découvertes de Robert Williams en Rhodésie et la création du Comité Spécial du Katanga, que s'ouvrit l'ère de leur exploitation systématique. Il est toutefois piquant de noter, qu'en décembre 1899, dans un des rapports qu'il adresse au Secrétaire d'Etat, Lemaire affirme encore: "Tout ce qui a

été dit des richesses minières du Katanga est un pur produit du subjectivisme qui caractérise tant de récits de voyageurs. J'ignore ce que les fouilles et les forages de l'avenir donneront, mais pour ce qui a jamais pu être vu jusqu'ici, il est certain qu'il n'y a ici que peu de cuivre et beaucoup de fer!" (10) Cependant, en un autre endroit, Lemaire note au sujet des ressources que pourrait offrir le Katanga: "Outre l'exploitation des salines (de Mwashia) pourrait se faire celle du cuivre au profit de l'Etat, ce serait un nouveau produit d'échange de bonne valeur dans le pays. Il ne me paraît pas impossible de diriger l'exploitation du cuivre d'une façon plus rémunératrice que celle suivie par les indigènes." (11)

Les documents du Katanga, où Lemaire a rassemblé des observations précises et vivantes sur l'allure des régions traversées, s'attachant particulièrement à sa flore et à la description des populations et de leurs activités, font revivre le Katanga agricole à l'époque où ses postes les plus importants étaient ceux de Lofoi et de Pweto.

Les papiers relatifs à la dernière mission que Lemaire dirigea pendant trois ans au Bahr el Ghazal sont de loin les plus nombreux. La question de l'ultime tentative faite par le Roi Léopold II pour faire valoir ses droits sur les territoires qui lui avait été cédés à bail par la Grande-Bretagne est encore obscure. L'étude que Heyse a faite des carnets de Lemaire remis au Ministère des Colonies pour les travaux de la Commission d'histoire du Congo, constituée en 1925 (12) avait déjà montré l'intérêt qu'il y aurait à posséder plus de détails sur la mission confiée à Lemaire. Les 17 carnets de route et les 13 registres "Journal de route" permettent de suivre au jour le jour les progrès réalisés et les déboires subis par l'expédition. On y trouvera également des renseignements inédits sur le but poursuivi par la mission Royaux et les causes de son échec. La compétition entre Anglo-Egyptiens et agents de l'Etat Indépendant est toujours restée fort pacifique sur le terrain et c'était entre les Gouvernements que s'échangeaient des revendications qui auraient pu, théoriquement, entraîner une rupture.

Dans l'analyse des papiers de la mission du Bahr el Ghazal, celle des trois registres copie-lettres occupe une grande place. Il nous a paru intéressant de faire le résumé des principales lettres envoyées par Lemaire parce qu'elles montrent la complexité de sa mission et rendent compte

notamment des difficultés qu'il a rencontrées dans ses rapports avec les autorités de la zone de la Gurba-Dungu. Elles font ressortir aussi la puissance des chefs zande et éclairent l'histoire des dernières années du sultanat du puissant chef Mbio et sa rivalité avec le chef Renzi.

A côté des documents qu'il a lui-même établis, Lemaire a conservé des documents provenant de ses adjoints Paulis et Colin. Ceux-ci sont suffisamment nombreux pour faire l'objet de chapitres spéciaux (V et VI).

La partie la plus intéressante des papiers laissés par Paulis concerne l'occupation de la zone de la Meridi et les rapports que Paulis a pu établir avec le chef Mopoie-Tolet, fils du chef zande Doruma. Les nombreuses lettres que Paulis a adressées à Lemaire et les rapports qu'il a régulièrement établis à sa demande permettent de suivre l'installation des postes en pays zande, entreprise qui paraissait impossible et que Paulis a menée à bien d'une façon pacifique.

Toute la correspondance de Colin, chef de la colonne de renfort de l'Uele qui passa sous les ordres de Lemaire en août 1904, a été conservée. Ces lettres donnent entre autres, des détails sur l'établissement du poste de la Maiawa et la résistance opposée par les gens de Mbio.

Lemaire était depuis moins d'une année en Belgique lorsque fut signé l'accord du 9 mai 1906 qui ruinait pour le Roi tout espoir d'obtenir un aggrandissement du territoire de l'Etat Indépendant vers le Nord-Est. Les efforts de Lemaire et de ses compagnons au cours de 38 mois d'une rude campagne d'exploration et de travaux avaient été vains. Mais l'essentiel subsiste: les résultats des observations scientifiques que Lemaire publia, du reste, à ses frais. (13)

Lemaire ne devait plus retourner en Afrique. En janvier 1906 le Roi lui avait confié la direction d'une mission belge qui, conjointement avec une mission britannique, devait fixer la frontière le long du 30ème méridien. A la veille de la date fixée pour le départ (janvier 1907), Lemaire fut déchargé de la mission à la suite d'accusations qui mettaient en question l'attitude qu'il avait eue envers des soldats de l'expédition du Bahr el Ghazal. Pour pouvoir se défendre, Lemaire donna sa démission d'agent de l'Etat et obtint sa mise à la retraite de l'armée.

Les quelques documents relatifs à cette période font

l'objet du chapitre VII.

Sont réunis au chapitre VIII, les documents concernant les activités de Lemaire qui n'ont pas trait à l'Afrique ainsi que les minutes et textes des ouvrages qu'il a publiés. Nous y avons joint la liste des ouvrages publiés faisant partie du fonds Lemaire. Enfin, dans un dernier chapitre, nous avons analysé des documents de la mission Lemaire au Katanga qui ont été communiqués à Maurice Robert et que ce dernier a légués, avec d'autres documents, au Musée Royal de l'Afrique Centrale en décembre 1960.

A partir de 1907, Lemaire, s'il s'intéresse toujours aux questions africaines, profite d'une longue retraite qu'il fait en Ardennes, dans sa propriété près de Sart, pour poursuivre des études fort diverses; esprit curieux, il s'attache à des disciplines variées; il rédige un ouvrage considérable sur "L'arithmétique et les Mathématiques philosophiques", qui devait comprendre 5 volumes, mais qui est resté à l'état de manuscrit; il publie plusieurs ouvrages sur l'esperanto et l'ido; il pratiquait l'esperanto depuis 1900 et avait donné, dans cette langue, en 1906, une conférence sur l'Afrique Centrale (14). Grand amoureux des Fagnes, Lemaire mène à Sart une vie de paysan savant et lettré (15).

Cependant il souffrait de ne pouvoir communiquer à de plus jeunes les expériences qu'il avait vécues en Afrique et déplorait l'attitude méprisante que trop d'agents affichaient devant les Noirs. Dans la préface du livre publié après son retour du Bahr el Ghazal il s'exprimait ainsi: "Il n'y aura que heurts et malheurs tant que des races se prétendant supérieures, affirmeront sans plus que les autres sont incapables du même développement qu'elles-mêmes. Dix ans passés au contact de la race noire, tant minimisée jusqu'ici par la race blanche, m'ont appris que le blanc se trompe et que nombre de ses affirmations ne sont que le produit d'un subjectivisme prétentieux." (16)

Sa désignation, en 1920, comme Directeur de l'Université Coloniale fondée à Anvers, allait lui offrir la possibilité de former des disciples. Pendant les cinq années qui lui restaient à vivre, Lemaire se consacra tout entier à sa tâche de Directeur et de Professeur; il fit régner une discipline stricte mais librement acceptée, chercha à faire de ses élèves des hommes cultivés et leur inculqua le respect du travail aussi bien manuel qu'intellectuel.

Ce Directeur de 60 ans, fut le plus dynamique et le plus enthousiaste des professeurs; une conversation que nous avons eue avec le chef de la première promotion, Gustave Sand, Secrétaire général honoraire du Congo, nous a permis d'apprécier la profonde estime que Lemaire a su inspirer et le souvenir ému que ses élèves lui ont conservé.

Notes.

- (1) Cité par R. Bebing dans "Le Commandant Charles Lemaire, Biographie essai", p.269. Bebing, ancien élève de Lemaire à l'Institut colonial a consulté les papiers de Lemaire alors qu'ils étaient encore déposés à l'Institut de Géographie de l'Université Libre de Bruxelles. La biographie de Lemaire qu'il a rédigée, devait paraître dans "Problèmes de l'Afrique Centrale"; le projet a dû être abandonné. Un exemplaire dactylographié existe à la bibliothèque des Affaires africaines, Place Royale, à Bruxelles.
- (2) Registre n°1, document 92.
- (3) A. Paulis, "Esquisse biographique du commandant Lemaire", revue "Le Flambeau" 1er juin 1927, 10ème année n°6, p.111.
- (4) Une liste des principales publications de Lemaire a été dressée par Th. Heyse et Chr. Monheim dans l'"Index bibliographique colonial", Bruxelles, 1937; "Bibliographies spéciales": Lemaire, Charles, placards 37 à 40.
- (5) Voir note 1.
- (6) Bebing, op. cité, p. 12.
- (7) "Cahiers du cours de déontologie", Université Coloniale de Belgique. Epreuve dactylographiée avec corrections manuscrites de Lemaire. Document n°577, p.7. Le texte cité se trouve dans une lettre de Lemaire à Colin, du 27 septembre 1904.
- (8) "Comment les Noirs travaillent", Bulens, Bruxelles, 1895, p.137.

- (9) Communication sur Ch.Lemaire, faite par M.Robert lors du cinquantenaire du Comité Spécial du Katanga. Copie dactylographiée, p.3 (Legs M.Robert 6072).
- (10) Rapport n°21, écrit du village du chef Mwashia, le 19 décembre 1899, document n°51.
- (11) Registre n°3, document n°94.
- (12) Th.Heyse, "Rapport sur le dossier Expédition Lemaire, 1902-1903; I.R.C.B., Bull. des séances, tome 24, 1953, n°3, pp.905/930.
- (13) "Mission scientifique Congo-Nil. Résultats des observations astronomiques magnétiques et altimétriques effectuées sur le territoire de l'Etat Indépendant du Congo du vendredi 5 septembre 1902 au vendredi 14 avril 1905, avec une carte au millionième de l'itinéraire de l'expédition", Bruxelles, Bulens, 1906.
- (14) "Tra Mez-Afrika" (à travers l'Afrique Centrale). Conférence donnée au deuxième Congrès espérantiste de Genève en septembre 1906. Bruxelles, Witteryck, 1 vol. in 4°.
- (15) Albert Bonjean consacre un chapitre à Lemaire dans son livre: "La baraque Michel et la Haute Ardenne", 3ème édition, Verviers, Imprimerie Ch.Vinche, 1926, in 8°. Ce chapitre est intitulé: "Les Sources fraîches", nom donné par Lemaire à sa propriété. (p.133 à p.135)
- (16) "Mission scientifique Congo-Nil. Résultats des observations astronomiques..." Profession de foi, p.111.

Remarques sur l'orthographe adoptée pour désigner les noms de lieux.

En général, nous avons adopté l'orthographe suivie dans la "Carte de l'Etat Indépendant du Congo", 1907.

Lorsque la localité ne se trouve pas reprise dans la carte, nous adoptons l'orthographe du document.

Les villes sont désignées par le nom employé à l'époque.

Kinshasa = Léopoldville

Mbandaka = Coquilhatville

Kisangani = Stanleyville

Lubumbashi = Elisabethville.

L'indice de la collection des papiers Charles Lemaire est: 62.45. Ce numéro n'est pas repris dans l'inventaire.

CHAPITRE I

Premier séjour au Congo dans le district des Cataractes
et dans le district de l'Equateur, de décembre 1889
à septembre 1893.

Le sous-lieutenant Charles Lemaire s'embarque à Liverpool le 13 novembre 1889 pour la première fois vers l'Afrique; il a vingt-six ans et a été admis au service de l'Etat Indépendant du Congo avec le grade de sous-commissaire de district. A son arrivée, il est adjoint au commissaire de district des Cataractes, le lieutenant Jules Van Dorpe. Celui-ci, poursuivant l'oeuvre entamée en 1885 par Emile Francqui, organise le portage le long de la piste des caravanes de Matadi à Léopoldville via Lukungu (chef-lieu du district des Cataractes). Arrivé à Lukungu le 6 janvier 1890, Lemaire est bientôt chargé de reconnaître le sud de la région des Cataractes afin d'y créer une seconde piste de portage qui passera par Kimpese. Il y établit les fondations d'un poste qui deviendra plus tard le lieu de rencontre entre les porteurs venant de Matadi et ceux venant de Léopoldville. Lors du séjour de Lemaire à Kimpese, en juillet 1890, il n'y a que quelques mois à peine que le premier coup de pioche a été donné aux terrassements de la voie du futur chemin de fer Matadi-Léopoldville.

En octobre 1890 Lemaire, nommé commissaire de district, quitte Lukungu pour l'Equateur où il va réoccuper l'ancien poste fondé par Vangele et Coquilhat en 1883. En août 1891, le chef-lieu du District est déplacé en amont, au confluent du Congo et du Ruki et prend le nom de Coquilhatville. Lemaire passe trente mois dans le district de l'Equateur, il y fait de nombreuses reconnaissances, des observations géographiques, ethnographiques et historiques et réussit à développer considérablement les plantations et les cultures.

En juin 1893, Lemaire remet le commandement du District à Victor Fiévez et rentre en Belgique en octobre de la même année.

1. Petit carnet contenant des notes sur les dispositions à prendre en vue du voyage. Diverses commissions à faire pour des camarades. Au verso: vocabulaire kongo (1).
2. Un petit carnet de route décrivant le voyage de Liverpool à l'arrivée à Banana.
Lemaire s'embarque sur le "Cameroun" à Liverpool, le 13 novembre 1889. Le 3 décembre, le bateau mouille au large d'Accra. Le 4, courte halte à Quitta, important centre de ravitaillement. Escale à Fernando-Pô et promenade dans l'île. Le 15 décembre, escale à Libreville. Le 16, excursion aux environs de Libreville. Le 18, le bateau se rapproche de l'estuaire du Congo. Le 19, les passagers vont à la côte en canot "les factoreries portugaises, hollandaises et allemandes s'échelonnent le long de la grève". Lemaire est reçu à la mission des Pères du Saint-Esprit, il visite et décrit la mission (2).
(Lemaire a raconté ce voyage sous forme de lettres parues dans le supplément littéraire de "l'Indépendance Belge", numéros du 25 mars, des 8 et 22 avril, des 13 et 27 mai, du 17 juin, des 8, 15 et 29 juillet 1889, sous le titre de: "Vers le Congo. Souvenirs d'escale". A.T.)
3. Un carnet de notes prises en février et mars 1890 au poste de Lukungu et ultérieurement dans le district de l'Equateur. Le carnet commence le 26 février 1890, par la description d'une journée des "fêtes kungi" qui a lieu au poste à l'occasion du rassemblement des chefs en vue d'obtenir des hommes pour la Force publique: "depuis un mois le pays a été travaillé au point de vue du recrutement de la force publique". Description des chefs et de leurs femmes, des danses et des instruments de musique, croquis d'un tambour. Le 28 février, le lieutenant Nicolas Colin (qui rentrera en Belgique en mai 1890) arrive malade au poste. Depuis Lutete, il est accompagné du sous-lieutenant danois Wilhelm Ost qui lui-même est atteint d'une violente hématurie. Aucun des trois Européens de la station ne peut accompagner Colin: le commissaire de district (Van Dorpe) est occupé, Lemaire souffre de la jambe et Jean Guffens

(sergent de la Force publique) relève de fièvre. Colin a mis "14 jours de Léopoldville à Lukungu, il en mettra vingt jusqu'à Matadi, s'il y arrive". Le 2 mars, Ost est toujours malade, le départ de Colin est encore retardé; Lemaire constate que Lukungu est vraiment un poste insalubre. Les Zanzibarites ont donné à Lemaire le sobriquet de "dalati" ce qui peut se traduire par "l'homme à la belle démarche". Les chefs continuent à arriver en nombre pour le "kungi". Suivent des notes prises à la station de l'Equateur (donc après mars 1891): scènes de fétichisme chez les Mbandaka; description de parures et d'instruments de musique; sujets d'articles à écrire. A la dernière page du carnet, croquis du jardin potager et des plantations de la station (3).

4. Un carnet de route écrit lors d'une tournée faite dans le district des Cataractes aux environs de Kimpese, du 23 juillet au 4 octobre 1890. Le 23 juillet 1890, Lemaire est au village de Kandu; les jours suivants il se dirige vers Kimpese en suivant la ligne de faite entre la vallée de la Lukunga et celle du Kwilu. Croquis de l'itinéraire, notes descriptives et observations botaniques. Le 28 juillet, Lemaire arrive à Kimpese où Roger Casement (Irlandais au service de la Société anonyme belge pour le commerce du Haut-Congo) a établi une factorie. Lemaire est chargé de se "faire remettre le terrain, les installations et le matériel" par Casement; celui-ci partira à Lukungu afin de conférer avec Van Dorpe et William Parminter (sujet britannique, Directeur de la Société anonyme belge pour le commerce du Haut-Congo). Du 29 au 31 juillet, Lemaire séjourne à Kimpese. Le 1er août, il part vers l'Est et traverse le Kwilu sur un "pont de singe". Il est de retour à Kimpese le 3 et commence à faire déblayer un emplacement pour la future station de l'Etat. Jours suivants: palabres avec les chefs pour obtenir des porteurs. Du 6 au 13 août, Lemaire repart en tournée vers le sud-ouest de Kimpese. Le 14 août et jours suivants, Lemaire séjourne à Kimpese, il a de la fièvre et des sarnes douloureuses à la jambe. Il reçoit le surnom de "mamianta" ce qui signifie "le palabreur". Le 18 septembre, Lemaire autorise le missionnaire Harvey, de l'"American Baptist Missionary Union" à occuper provisoirement un terrain délimité (croquis) aux environs de Kimpese. Le 19 septembre, Lemaire part vers la rivière Inkisi. Les notes se terminent le 4 octobre 1890.

Ce carnet contient de nombreux croquis des itinéraires parcourus accompagnés de notes descriptives et d'observations botaniques (4).

(Dans une brochure intitulée: "Note sur la cartographie astronomique au Congo", parue à Bruxelles, chez Lesigne en 1906, Lemaire décrit les difficultés qu'il a rencontrées dans ses "début de cartographe africain" (p.4 à p.10) et indique (p.9) comment il a tracé ses premiers itinéraires; les seuls instruments qu'il avait alors à sa disposition étant une boussole et une montre: "Au lieu d'inscrire à la queue-leu-leu, et le long d'une ligne droite dans mon carnet, des numéros suivis d'un azimut et d'une indication d'heures, je songeai à marcher en gardant constamment ouvert mon carnet placé à plat sur la main gauche étendue horizontalement. La boussole se trouvait à demeure sur le carnet et je tournais celui-ci de manière à garder son long côté constamment dans la direction Nord-Sud ou, plus exactement dans la direction de l'aiguille aimantée. Alors au lieu d'inscrire des azimuts, je traçais de suite sur le carnet la direction suivie, et je ne fus pas long à m'apercevoir que je venais de trouver le moyen de suivre fort convenablement du crayon les incessantes sinuosités de la route. De temps en temps je notais l'heure autant que possible sans m'arrêter. Si je m'arrêtais, par exemple pour noter plus à l'aise tel ou tel renseignement, j'inscrivais naturellement l'heure d'arrêt et l'heure de remise en marche". A.T)

5. Carnet de notes prises du 18 mars 1891 au 28 mai 1893, après la nomination de Lemaire dans le district de l'Equateur et intitulé: "Palabres diverses dans le district de l'Equateur".

Ce carnet commence le 18 mars 1891: les chefs Wangata, convoqués, viennent au poste; Lemaire demande que les villages fournissent des vivres. Les chefs promettent de convoquer tous les chefs d'amont et d'aval. Alois Lenaerts (envoyé dans le district de l'Equateur en qualité de receveur des impôts) s'étant rendu sur la rive droite pour acheter des vivres doit se retirer devant les menaces des villageois. Le 19 mars Lemaire reconnaît la rive du Congo en aval de son confluent avec le Ruki. Un chef lui montre le traité conclu avec lui par "Katchétché" (Vangele) et par "Mouéva" (Coquilhat). Le 21 mars, Lemaire et Lenaerts font une reconnaissance jusqu'au dernier village des Mbandaka, croquis de la disposition des villages le long du Congo et

du Ruki. Les jours suivants, continuation de la prospection des villages et palabres diverses. Le 25, croquis du Congo et des villages au sud de la station de l'Etat. Le 29 mars, départ de Lemaire avec les canonnières "Ville de Bruxelles" et "Ville d'Anvers" pour Bolobo. Expéditions contre les villages, notamment ceux dépendant du chef Irebu, près du lac Tumba. Croquis du trajet parcouru. Retour le 13 avril. Le 15 avril, deux croquis: groupe de villages Ngombe et succession de villages dans le Ruki et en aval de la station de l'Equateur. Nouvelles palabres. Le 18 avril, départ des steamers; le 21 avril et jours suivants, échanges de sang avec des chefs wangata. Le 19 mai, distribution de graines de riz aux habitants et démonstration de la façon dont ils doivent les semer. Les 25 mai et jours suivants, les villageois amènent des vivres. Palabre avec le chef Ipeko. Le 3 juillet arrivée du "Ville de Charleroi" destiné au district de l'Equateur. Le 19 août, Ipeko est toujours en rébellion "il y a coalition entre les populations de l'intérieur. Les vivres pour noirs ont diminué". Le 28 août, le Gouverneur Général (Wahis), en tournée d'inspection dans le district passe à la station et décide la création immédiate du camp d'instruction qui sera confié au sous-lieutenant Achille de Bock. Wahis fait l'échange de sang avec Boiera, le grand chef Mbandaka et décide que la nouvelle station d'Equateurville sera transférée le plus tôt possible dans le village de Boiera. Le 4 septembre, expédition punitive contre le village d'Ipeko. Le 10 septembre, Lemaire note: "le défrichement pour la nouvelle station a été commencé hier". Du 16 au 28 septembre, Lemaire part en expédition jusqu'au lac Tumba; croquis du lac. Le 14 octobre, le Gouverneur Général, revenu à Equateurville depuis le 11 octobre, remet à Lemaire la commission le "nommant au commandement effectif du district rétabli dans ses limites". Cesar Peters (adjoint de Lemaire) a été désigné pour reprendre le poste de Basankusu (poste formant la base des opérations contre les traitants arabes). Le 15 novembre, Lemaire note: "Les populations riveraines soumettent à l'Etat quantité de palabres qui s'arrangent généralement grâce à notre intervention pacifique. C'est un bon signe et je crois que cette situation se maintiendra grâce à l'appui que donne le personnel du camp". Le Gouverneur Général est reparti pour Léopoldville le 16 octobre, il "s'est déclaré satisfait de la situation; il promet de compléter les

effectifs et l'armement nécessaires à l'action contre les Arabes". Suivent des nouvelles du poste de Basankusu: "les Arabes seraient à onze jours de pirogue dans la Bolombo". Expéditions en allège contre des pirogues de traitants qui ont été à l'Ubangi. Nouveau départ de Lemaire le 13 janvier 1892 pour un voyage d'un mois dans le Lulonga et le Lopari jusqu'à Bongandanga. Il en revient le 13 mai. Le 2 juin: description des populations entre le Congo et l'Ubangi. Le 17 juin: renseignements sur les Mongo qui sont venus s'établir, fuyant les traitants, à proximité de la Bolombo. Du 2 octobre au 31 décembre, palabres et traités avec les chefs, notamment avec ceux du lac Tumba. Il n'y a plus de notes avant le 15 mai 1893: "l'installation du poste fiscal de N'Gombé est commencée". Le carnet se termine le 28 mai 1893, jour où Lemaire assiste à l'enterrement de deux grands chefs (5).

(A son retour en Belgique, Lemaire a publié de nombreux articles dans "Le Congo illustré", principalement sur son séjour à l'Equateur (années 1892, 1893, 1894 et 1895). Il a envoyé des articles au "Mouvement Géographique" sur la région des Cataractes parus en 1890, 1891 et 1892 et des articles sur le climat et la population de l'Equateur parus en 1894 et 1895. A.T)

6. Petit carnet de notes prises pendant le voyage de retour en Europe et ensuite à Bruxelles.

Ce carnet commence au départ de Boma, le 15 décembre 1893. Lemaire est à bord de l'"Akassa", il est chargé de la surveillance des agents de l'Etat. Il fait un rapport sur les conditions dans lesquelles s'est effectué le voyage. Le 17 octobre, le bateau arrive à Anvers. Suivent des notes éparses: adresses, projets de lettres, d'articles et de conférences (6).

7. Trois cahiers contenant des notes sur la climatologie de l'Equateur.

-- Observations faites du 1er mai 1891 au 31 décembre 1892.

-- Observations météorologiques faites à la station de l'Equateur du 19 mars 1891 au 4 janvier 1894.

-- Cahier contenant des considérations relatives aux températures de la station de l'Equateur en 1891-1892; régimes des pluies, régime du fleuve, phénomènes remarquables (passage de papillons

blancs, grêle). Diagramme du climat à la station de l'Equateur (7 à 9).

(A son retour en Belgique, Lemaire a publié une partie de ces notes dans deux brochures: "Station d'Equateurville. Observations météorologiques faites du 1er mai au 31 décembre 1892", Bruxelles, Vanderauwera, s.d., in 8°, 27 pp., graphiques et "Station d'Equateurville, Observations météorologiques faites du 15 avril au 31 décembre 1892" par le Lieutenant Ch. Lemaire, paru dans le "Bulletin de la Société royale belge de Géographie de Bruxelles", année 1894, n°1. AT)

8. Deux cahiers concernant des vocabulaires.

- "Vocabulaire du district de l'Equateur" (quelques pages seules sont écrites).
- Cahier contenant des notes sur "le vocabulaire français, anglais, kibangi, équateur, irebou, bangala, bas-congo et zanzibarite". Au verso du cahier notes diverses sur "unions sexuelles, jeux, naissance, mort d'un grand chef" (10 et 11).

9. Une lettre d'Albert Donnay (vice-président de la Société d'études coloniales) au secrétaire de la Commission du vocabulaire, recommandant la consultation de quelques ouvrages avant de livrer l'étude de Lemaire à l'impression. Bruxelles, 7 juin 1896. Une liste d'ouvrages est jointe (12). (En 1894, Lemaire fait paraître un ouvrage intitulé: "Vocabulaire pratique; français, anglais, zanzibarite (swahili), fide, kibangi, irebou, mongo, bangala", Bruxelles, imprimerie scientifique Bulens, in 4°, 47 pp. A.T).

CHAPITRE II

Deuxième séjour au Congo, de juillet à septembre 1895.
Avec le major Albert Thys, Lemaire accueille la
Commission chargée d'examiner l'état des
travaux du chemin de fer de Matadi.

Avant que soit approuvée la Convention conclue le 28 mai 1894 entre la Belgique et la Compagnie du Chemin de Fer du Congo, qui prévoyait que le Gouvernement souscrirait une augmentation de 10 millions de capital, une commission d'enquête est envoyée au Congo afin d'examiner la situation de l'entreprise. Charles Lemaire accompagne le major Albert Thys qui part de Lisbonne le 23 juillet 1895 pour pouvoir accueillir les membres de la Commission à leur arrivée au Congo. La commission est composée de deux ingénieurs à l'administration des chemins de fer de l'Etat belge, Francken et Huet, d'un ingénieur des Ponts et Chaussées, Claes et du géologue Cornet (a). La commission séjourne au Congo du 25 août au 2 novembre 1895. Elle dépose un rapport favorable le 7 février 1896, après des débats longs et orageux, la loi est adoptée et signée le 29 mai 1896 par Léopold II.

10. Huit carnets de route.

Carnet n° 1

Ce carnet débute par quelques notes prises par Lemaire en vue de l'organisation de l'exposition coloniale de

(a) On trouvera dans l'"Inventaire Papiers Jules Cornet"
(Musée Royal de l'Afrique Centrale à Tervuren, Inventaire des Archives Historiques, n° 1, 1961) au Chapitre V, l'analyse des documents relatifs au séjour de Cornet au Congo, en 1895.

Bruxelles, qui aura lieu en 1897 et dont il sera secrétaire. Départ de Bruxelles le 19 juillet 1895. Lemaire et Thys s'embarquent à Lisbonne sur le "Zaïre", le 23 juillet. Description du voyage en mer et des passagers. Lemaire et Thys ont une intéressante conversation avec un ingénieur portugais, Leitao, chargé des travaux d'établissement du chemin de fer qui part de Saint-Paul de Loanda; Leitao envisage d'utiliser une crémaillère pour "vaincre les difficultés des km 308 et 316". Le 28 juillet, le bateau fait escale aux îles du Cap-Vert, visite de l'île de Santiago (13).

Carnet n°2

Le "Zaïre" quitte le soir du 29 juillet les îles du Cap-Vert; il arrive le 5 août à San Thomé où les passagers sont obligés d'attendre jusqu'au 7 août avant d'être autorisés à débarquer, un cas de variole s'étant manifesté à bord. Deux camarades de Lemaire, le capitaine Alexandre Tison et le lieutenant Auguste van Calster montent à bord. Ils reviennent du Haut-Ubangi sur le "Portugal", arrêté près du "Zaire". Le 7 août, descente à terre et visite de la ville de Trinidad et de ses environs. Les plantations sont cultivées par des esclaves rachetés dans l'Angola, qui après sept ans de service à San Thomé, reçoivent un lot de terrain pour leur usage personnel au milieu de la plantation à laquelle ils continuent à travailler 4 ou 5 jours par semaine. Thys conduit Lemaire à l'admirable cascade dite de "glou-glou". Départ du "Zaire" le 8 août; le 10, le bateau s'arrête en face de Cabinda; le 12, les passagers vont à bord du "Camille Janssens" à San Antonio, où ils visitent une mission portugaise. Le 13, Thys et Lemaire s'embarquent sur le "De Roubaix" et arrivent à Banana à 8h30 (14).

Carnet n°3

Ce carnet commence par une description du poste de Banana que Lemaire juge à l'abandon, il n'y a plus que 5 Européens et l'hôtel est fermé. Entrée dans le fleuve; "Il y a eu jusqu'à 22 factoreries sur la rive de l'Etat entre Banana et Boma, il en reste aujourd'hui 5". Visite, le 14 août, des installations de l'île de Mateba, description des ressources de l'île et du grand kraal, croquis.

Lemaire visite la fabrique d'huile de palme et décrit quelques spécimens d'arbres. Les travailleurs sont des Dahoméens; description et croquis des tatouages des femmes. Le 17, départ pour Boma puis pour Matadi où l'arrivée a lieu le 18. Le 19, Thys et Lemaire vont le long de la ligne de chemin de fer et logent au km 96. Le 20, ils vont à pied jusqu'au km 119 puis reviennent par le rail à Matadi; depuis Kenge, c'est Philibert Goffin (ingénieur, directeur de la Compagnie du chemin de fer depuis le 15 mai 1894) qui conduit. La première impression de Lemaire est excellente. Le 22 août, visite de l'hôpital de Kinkanda et de la mission avec ses belles plantations. Thys demande à Lemaire d'y planter 500 arbres à kola. Visite de la mission protestante de "Underhill". Au retour à Matadi, accueil chaleureux à l'atelier "ce qui n'était pas le cas il y a deux ans". Le 24 août, Lemaire fait des mesures anthropologiques avec le docteur Bourguignon (Alexandre Bourguignon, engagé en mai 1888 pour la Compagnie du chemin de fer, médecin de l'hôpital installé à Kinkanda). Le 25 août, la commission d'enquête arrive à Matadi. Le 26, Cornet et Lemaire vont à Kikanda pour jalonner les plantations d'arbres à kola. Lemaire sert de témoin à un mariage religieux entre indigènes, à la mission (15).

Carnet n°4

Le 28 août, la commission d'enquête part de Matadi par le train régulier. Cornet et Lemaire sont sur un "wagon plat"; description du trajet et de la végétation. Campement le soir au km 96 chez Auguste Weyns (commandant la troupe chargée de protéger les travaux de la voie ferrée en construction). Le 29, arrivée au bout du rail, poursuite du trajet jusqu'au km 138 à dos de mules. Cornet est désarçonné. Retour vers Matadi. Le 30, à Kenge, arrivée d'un contingent de nouveaux travailleurs. Le 1^{er} septembre et jours suivants, excursions aux environs de Matadi, observations de plantes et de roches. La Commission a décidé d'aller jusqu'au Pool et, si possible, jusqu'à Coquilhatville. Le 5 septembre, départ par train; le 6 et le 7, on doit attendre les porteurs au bout du rail au campement du km 123, ils n'ont pas voulu prendre le train parce qu'ils "craignent d'être envoyés comme travailleurs". Le 8, passage du pont sur le Kwilu, Lemaire

fait des croquis de plantes pendant le passage de la caravane. Description de la rivière. Le 9, arrivée dans la plaine à Kimpese, Cornet récolte des échantillons de grès. Lemaire constate que le village s'est dépeuplé depuis son passage, il y a 5 ans (16).

Carnet n°5

Commence le 10 septembre 1895. La Commission est en route vers le Pool. Descente vers Luvituku; Lemaire fait des croquis de plantes et prend des notes. Le 14, arrivée à la mission de Kisantu. Lemaire souffre de la jambe et est obligé de faire les étapes du 18 et du 19 en hamac (17).

Carnet n°6

Le 20 septembre, traversée du pays des Teke, arrêt dans un village où la mission assiste à une danse d'exorcisme pour la guérison d'un épileptique. Le 21, descente vers la mission de Kimuenza, description des installations et des plantations de la mission. Le 22, traversée de la plaine brûlée jusqu'à Kinshasa, Lemaire y reçoit un bon accueil de la population qui croit qu'il retourne à l'Equateur. Description du camp de Kinshasa et visite de Brazzaville, le 23. Le 24, départ pour Coquilhatville, à bord de l'"Archiduchesse Stéphanie". Le 26, au passage, Lemaire note que la station de Berghe-Sainte-Marie paraît s'être bien développée.

Le 27, départ de Kwamouth; avant d'arriver à Lukolela, visite de la mission baptiste de Grenfell (missionnaire et explorateur qui avait fondé la mission en 1882); Grenfell est absent, l'école est fréquentée par 60 enfants. Passage à Irebu qui "a un air mort". Le 29, description d'"un tatouage bobangi". Le 1^{er} octobre, rencontre du "Ville de Bruxelles" et du "Stanley" venant de l'Uele qui apportent la nouvelle de la mort de Gérard Janssens tué par le chef zande Doruma; les Derviches sont au nord de Lado. La blessure à la jambe de Lemaire s'est rouverte (lors de son retour en Europe après son séjour à l'Equateur en 1893, Lemaire avait été atteint par une balle à la jambe, A.T).

Arrivée et séjour à Coquilhatville où Lemaire retrouve avec émotion ses anciens administrés. Lemaire est ma-

lade. Dernière note du carnet, le 2 octobre (18).

Carnet n°7

Le 3 octobre, Lemaire souffre fort de la jambe; la Commission a quitté Coquilhatville pour regagner Léopoldville où elle arrive le 5, Lemaire va mieux. Le 7 octobre, départ de Léopoldville pour rejoindre, par la route des caravanes de Lukungu, le rail vers Matadi. Les étapes sont pénibles. Le 10, visite de la chute de l'Inkisi, sur la rive gauche se trouve la tombe de Stroobant (Raphael Stroobant, mort le 7 juillet 1895 et inhumé aux bords de l'Inkisi). Les jours suivants, Lemaire souffre de la jambe; le 14, il note un projet d'article "préconisant la création de gîtes d'étapes le long du tracé du chemin de fer". A l'arrivée à Lukungu, Thys est malade. Le 16 poursuite pénible de la route, des ordres sont donnés pour qu'un train soit tenu prêt pour dans 2 jours. Le 17, campement au Kwilu. Note de Lemaire sur le 4 genres de savants que l'on trouve au Congo: l'homme servant la science, l'ambitieux, le voyageur express et "l'homme qui a des connaissances générales, son rôle est souvent celui de vulgarisateur. Il rend compte de tout ce qu'il voit et est le plus utile des Européens en Afrique". Les 18 et 19, étapes pénibles "la caravane ne va plus que clopin-cloplant. "Cornet seul continue à dévorer à pied les étapes de 7 heures, il est merveilleux, il faut dire que c'est le seul moyen pour lui de faire ses observations géologiques". Le 20, arrivée par le train à Matadi. Le 21, séjour à Matadi, comptes (19).

Carnet n°8

Ce carnet commence le 22 octobre à Matadi. Lemaire a la fièvre; Claes, Cornet et Thys sont malades également. Le docteur Bourguignon examine Lemaire et trouve que l'état de sa jambe n'est pas provoqué par son ancienne blessure: il souffre de lymphangite. Le 29; départ pour Boma et visite au Gouverneur. Le 30, départ de Boma pour Cabinda. Lemaire, encore souffrant, ne peut aller à terre que le 2 novembre. La mission s'embarque pour l'Europe sur l'"Ambassa" qui fait escale le 4 novembre à San Thomé. Le 6, départ pour les îles du Prince. Le 7, description de "la belle baie de San-Antonio". Les jours suivants tous les membres de la mission

sont plus ou moins malades. Le 13, Lemaire note la présence à bord de M. Novaes, directeur du chemin de fer de Saint-Paul de Loanda qui a été remplacé par M. Leitao, l'ingénieur que Thys et Lemaire avaient eu comme compagnon à leur voyage d'arrivée.

(Voir document 13). Le 16, arrêt à Citade da Praya. Le 17, alors qu'on se trouve dans la baie de Saint-Vincent, Lemaire est pris de violents maux de reins. Le 21 novembre 1895, Lemaire est incapable de descendre à l'escale de Funchal, il note: "L'Afrique me fait payer bien cher l'attachement que j'ai pour elle. Que cela ne nous décourage pas" (20).

(En 1894, avant son départ pour le Congo, Lemaire a publié dans "Le Petit Bleu" une série d'articles: le "Chemin de fer de colonisation à la côte occidentale d'Afrique". Du Congo, Lemaire a envoyé au "Mouvement Géographique", un article intitulé "De Matadi à l'Equateur, aller et retour en 46 jours". Cet article, publié dans le numéro du 8 décembre 1895, décrit le voyage de la commission d'enquête. A.T)

11. Un carnet de notes botaniques.

Sur: "Le caoutchouc des herbes", le "canna edulis", l'"opuntia vulgaris", l'"opuntia à cochenille", les "plantes à latex du Congo", le "mberbèff (nom ouloff), l'"orseille" (21).

(Ces notes ont été publiées partiellement sous forme d'articles dans "Le Mouvement Géographique" en 1896. A.T).

12. Lettre du Révérend Père Ange Buysse (Missionnaire attaché à l'hôpital de Kinkanda où était soigné le personnel de la ligne de chemin de fer). Buysse est en Europe et a appris avec joie le retour de Lemaire, il lui envoie des renseignements supplémentaires sur le nombre de malades reçus à l'hôpital Saint-Antoine de Kinkanda pour permettre à Lemaire de compléter la statistique qu'il a faite lors de son passage. Gand, 2 décembre 1895 (22).

CHAPITRE III

Troisième séjour au Congo; la mission du Katanga de
mai 1898 à septembre 1900.

Le 14 avril 1898, le Roi charge Lemaire de diriger, au Katanga, une mission scientifique dont la durée prévue est de deux ans. Lemaire gagne le Mozambique par la côte orientale de l'Afrique, accompagné de quatre adjoints: le géologue Jean De Windt, le peintre Léon Dardenne, le capitaine-commandant Justin Mafféi, chef de caravane et le sous-intendant François Michel, chargé du service photographique. A l'arrivée à Chinde, le 25 mai 1898, le prospecteur anglais William Caisley, engagé à Johannesburg, se joint à la mission. Par la voie du Zambèze et du lac Nyassa, Lemaire se dirige vers le Tanganika; le transport des charges se faisant par les soins de l'"African Lakes Corporation Limited". Dans le territoire de l'Etat Indépendant, la première halte se fait au poste de Moliro dirigé à cette époque par le sous-intendant François Helaers. Après la mort accidentelle de Caisley et de De Windt dans la baie de Moliro (le 9 août 1898) et le retour en Europe de Mafféi, malade, la mission est réduite à trois membres. A Moliro, Lemaire fait ses premières observations et reconnaît la région du lac Souzi.

A Pweto, à la pointe nord du lac Moëro, où le séjour se prolonge du 14 octobre 1898 au 8 janvier 1899, Mafféi est remplacé par le sous-lieutenant Julien Fromont (adjoint au chef de poste, le lieutenant Jules Chargois) et l'adjudant Achille de Harinck est engagé comme adjoint au chef d'escorte. Deux prospecteurs, qui travaillaient aux mines du Transvaal, sont engagés à Johannesburg pour remplacer Caisley et De Windt: Louis Questiaux et Kemper-Voss.

Lofoi est atteint le 20 février 1899; c'est le plus ancien poste du Katanga créé en décembre 1890 par Paul Lemarinel. Il est dirigé par le capitaine Edgard Verdick (ancien compagnon de Lemarinel), commandant de la zone du Katanga depuis 1896. A Lofoi, la mission perd à nouveau un de ses membres: Fromont est tué dans une expédition menée par Verdick contre un chef rebelle. En avril, Kemper-Voss et Questiaux arrivent à Lofoi.

Après une expédition aux chutes de Kiubo, sur la Lufira (du 7 mai au 9 juin 1899), Lemaire continue ses observations à Lofoi, où il a fait construire un poste météorologique. Il initie Verdick et son adjoint, Henry Delvaux, aux méthodes d'observations. Celles-ci se poursuivront durant les six mois d'absence de la mission qui part reconnaître la région du lac Dilolo et fixer, dans son voyage de retour vers Lofoi, la ligne de faite Congo-Zambèze. Le 2 janvier 1900, Lemaire revient à Lofoi après avoir établi plus de 195 points géodésiques et relevé l'itinéraire sur plus de 3000 kilomètres. Le retour en Europe se fait par Pweto et la rive ouest du Tanganika. A Baudouinville, le 7 avril 1900, Lemaire et ses camarades sont cordialement reçus par Monseigneur Roelens, évêque des Pères Blancs. De la mission de Toa, le fleuve est rejoint à Kabambare. Stanleyville est atteint le 2 juillet. Le 12 juillet, commence la descente du fleuve et l'embarquement pour l'Europe a lieu le 4 septembre 1900.

Les catégories de documents relatifs à la mission du Katanga se rapportent souvent à des périodes identiques et l'on trouve, plus ou moins développés, des renseignements qui se répètent dans des documents différents. Il nous paraît utile d'établir, ci-après, la concordance entre ces différentes catégories de documents.

De l'arrivée dans la baie de Tanga jusqu'à l'arrivée à Moliro.

Du 11 mai 1898 au 3 août 1898.

Carnet de route numéros 1, 2, 3, 4, 5, 6 jusqu'à la page 11.

Copie-lettres numéros 1 et 2 jusqu'à la page 65.

Séjour à Moliro et trajet jusqu'à Pweto.

Du 4 août au 13 octobre 1898.

Carnets de route numéros 6, depuis la page 12; 7; 8bis jusqu'à la page 43.

Copie-lettres numéros 2, depuis la page 65; 3 jusqu'à la page 12.

Registre numéro 1 jusqu'à la page 167.

Séjour à Pweto et trajet jusqu'à Lofoi.

Du 14 octobre 1898 au 20 février 1899.

Carnets de route numéros 8, depuis la page 44; 9, 10; 11 jusqu'à la page 22.

Copie-lettres numéros 3, depuis la page 13; 4; 5 jusqu'à la page 50.

Registres numéros 1, depuis la page 168; 2 jusqu'à la page 145.

Séjour à Lofoi et expédition aux chutes de Kiubo.

Du 21 février au 27 juin 1899.

Carnets de route numéros 11, depuis la page 23; 12 jusqu'à la page 97.

Copie-lettres numéros 5, depuis la page 51; 6 jusqu'à la page 55.

Registres numéros 2, depuis la page 146; 3 jusqu'à la page 124.

Du départ de Lofoi pour le lac Dilolo, jusqu'au retour à Lofoi.

Carnets de route numéros 12, depuis la page 98; 13, 14, 15, 16, 17, 18 jusqu'à la page 67.

Copie-lettres numéro 6, depuis la page 56 jusqu'à la page 100.

Registres numéros 3, depuis la page 125; 4, 5; 6 jusqu'à la page 56.

Du départ de Lofoi au retour en Belgique.

Du 4 janvier 1900 au 19 juin 1902.

Carnets de route numéros 18, depuis la page 67; 19, 20, 21, 22, 23.

Registres numéros 6, depuis la page 57; 7, 8.

13. Vingt-trois carnets de route.

(Lemaire a écrit ces carnets, qui sont des "carnets brouillon", le plus souvent au crayon, soit en marche, soit hâtivement aux arrêts, à l'étape. Ils contiennent des notes prises au jour le jour sur la vie de la mission; des passages ont été recopiés dans les registres (documents 92 à 99) où sont repris au net les observations

scientifiques notées au moment même par Lemaire dans ses carnets de route. Depuis le départ de Karonga, le 1^{er} juillet 1898, jusqu'à l'arrivée à Kasongo, le 13 juin 1900, Lemaire a fait les levés des itinéraires parcourus. Ces itinéraires, mis au net à l'étape dans les registres, forment la base des feuilles d'itinéraires (documents n° 118 à n° 146).

Lemaire a envoyé durant son voyage vers l'Afrique et jusqu'à son arrivée au poste de Moliro, une série de lettres parues dans le journal "Le Petit Bleu" dans les numéros du 15 mai 1898 au 29 janvier 1899 (voir document n° 546). A la date du 4 août, Lemaire note (carnet n° 6) "Commencé la première lettre d'une nouvelle série sous le titre de 'Dans le Sud de l'Etat du Congo' ", ces lettres seront publiées également dans "Le Petit Bleu", après le retour de Lemaire en Belgique du 24 février 1901 au 19 octobre 1902. La dernière lettre publiée date de Lofoi, le 20 juin 1899 (carnet n° 12).

Les notes prises à Moliro jusqu'au départ pour le lac Dilolo, ont été reprises par Lemaire dans son "Journal de route" publié en 1902, par Weissenbruch à Bruxelles. Cet ouvrage reproduit de larges extraits des carnets de route n° 6 à n° 12.

La description du trajet suivi par la mission, depuis le village du chef Kasembe vers le lac Dilolo et le retour du lac aux salines de Mwashia (carnet n° 12 au début du carnet n° 18) a paru dans "Le Mouvement Géographique" dans le numéro du 15 avril 1900 d'après une lettre écrite par Lemaire, de Mwashia. A.T)

Carnet n° 1

Ce carnet commence le 15 mai 1898 à bord du "König" qui se trouve dans la baie de Tanga. Le 16 mai, escale à Zanzibar; le 17, promenade à Dar-es-Salam et environs; le 19, arrivée à Mozambique. Le 22, en rade de Beira, longues notes sur Beira, son importance commerciale, son gouvernement ainsi que sur le "Beira Railway". Descente à terre, intéressante conversation sur la situation du Mozambique (23).

Carnet n° 2

Le 23 mai, visite de la tête de ligne du chemin de fer de

Beira à Umtali. Le 24, embarquement sur le "Peters" arrivé le 23 mai; arrivée le soir du 25 mai à Chinde, débarquement. Rencontre de William Caisley, prospecteur attaché à la mission, qui est à Chinde depuis cinq semaines. Jours suivants, séjour à Chinde, difficultés rencontrées pour le débarquement et l'expédition des charges; il faut attendre jusqu'au 1^{er} juin le retour du "Peters" parti pour Quilimani, avant de pouvoir décharger les caisses. Renseignements sur Chinde. Le départ sur le "John Stephen" est différé jusqu'au 4 juin. Le carnet se termine le 4 juin, par des notes sur un "prazo" où on exploite surtout de la canne à sucre (24).

Carnet n°3

Ce carnet débute par la description d'une excursion faite jusqu'à Sombo sur le Chinde, le 3 juin. Le 5 et jours suivants, le "John Stephen" navigue très lentement sur le Chinde puis le Zambèze, il a de fréquentes pannes de machine et roule très fort: "le transport des caisses d'instruments est un cauchemar". Lemaire reçoit des nouvelles de l'expédition du capitaine Gibbons, qui va du Cap au Caire; Gibbons gagne actuellement la côte et remontera le Zambèze. Le 8 juin, le "John Stephen" est définitivement en panne; Lemaire et Michel vont visiter le "prazo" appartenant à un des passagers, M. Rapozzo. Le retour à Marromeo est décidé, on y arrive le 11 au soir. Le 13 et le 14, promenades dans les champs de cannes à sucre dans les environs de Marromeo. Le 15, transbordement des charges sur le "Harry Johnston"; départ le 16 et, le 17 juin, passage à Vicenti, station télégraphique reliée au Moero par un Decauville poussé par des Noirs. Visite à la tombe de Madame Livingstone à Chupanga (25).

Carnet n°4

Le 17 juin, sur le Zambèze, le bateau s'arrête à Misionghe puis entre dans le Shire. Le 19 juin, la limite du territoire portugais et du Nyassaland est atteinte. Le 20 juin, arrêt à Port Herald. L'aspect du pays est plus agréable, il est plus peuplé. Le 21, arrivée à Chirromo, description du poste et de sa flore. Avant d'atteindre Katunga, on traverse une réserve de chasse. Le 24 juin,

Lemaire déplore les difficultés rencontrées dans l'envoi des charges, plusieurs caisses envoyées d'avance, sont encore en souffrance à Katunga. Michel, Dardenne, De Windt et Caisley partent le 24 juin tandis que Lemaire reste à Katunga, il les rejoint le lendemain à Blantyre. Il est reçu très cordialement par M. Gibbs, agent de l'"African Lakes Corporation Limited". Le carnet s'arrête le 26 juin (26):

Carnet n° 5

Description de Blantyre et de ses belles plantations de café. Arrangements pris entre Lemaire et Gibbs pour le départ de la caravane et l'envoi des charges à Fort Johnston. Le 28 juin, promenade de Lemaire avec Alexandre Runciman dans Mandale, siège de l'"African Lakes Corporation Limited", Runciman voudrait obtenir pour cette compagnie une concession au Katanga ou au Tanganika. Le 29, arrivée à Mutope; le lendemain embarquement sur le "Monteith" et navigation sur le Shire, en passant le 1^{er} juillet à Fort Limonde. Arrivée dans le port de Fort Johnston le 2 juillet, Lemaire y apprend de mauvaises nouvelles au sujet de la révolte des soldats tetela: De Bergh a été blessé au Tanganika. Les jours suivants, navigation à bord du "Douera" sur le lac Nyassa avec différents arrêts et visites, notamment, de la mission protestante de Bandawe. Descente à terre le 10, à Karonga. Accueil de Steward Wright, agent de l'"African Lakes". Lemaire fait des observations astronomiques. Le 12, De Windt est interviewé par le docteur Kohlshutter (membre de la commission chargée de déterminer la frontière de la colonie allemande de l'Est africain et des possessions anglaises limitrophes, entre le lac Tanganika et le lac Nyassa). Vu l'absence de porteurs, la mission ne peut se mettre en route que le 17 juillet. Levé de l'itinéraire parcouru entre Karonga et Kituta (à partir de cette date, Lemaire fera les levés des itinéraires de chaque étape). Le 19, arrivée à Fort Hill; le 24 juillet à Fivé; le 28 au village de Mpanga (27).

Carnet n° 6

L'expédition part de Mpanga le 29 et atteint Abercorn le 30 juillet. Elle entre dans le territoire de l'Etat Indépen-

dant du Congo et arrive le 3 août au poste de Moliro, dirigé par François Helaers. Les jours suivants, Lemaire a la fièvre; il n'y a pas de notes jusqu'au 8 août où Lemaire note les observations scientifiques faites au poste. Le 10 août, récit de la mort accidentelle de De Windt et de Caisley, à proximité de la baie de Moliro. Formalités pour la déclaration de leur décès. Le 25 août, le chef Katanga vient au camp et donne des informations sur la région du lac Souzi. Lemaire est souffrant. Son départ pour le lac a lieu le 31 août, Helaers et Michel l'accompagnent. Levé de l'itinéraire et notes jusqu'au 3 septembre (28).

Carnet n°7

En route pour le lac Souzi qui est atteint le 6 septembre. Croquis et notes diverses. Retour à Moliro le 13 septembre. Séjour au camp jusqu'au 20 septembre. Mafféi, qui souffre d'une crise de foie, y attendra Helaers parti porter de la correspondance à Kituta. Le 20 septembre, le restant de la mission part en caravane pour Pweto. Arrivée à Kitope le 27; le carnet se termine à Kitope le 29 septembre (29).

(On peut présumer l'existence d'un carnet numéroté 8; il devait contenir peu de pages: les notes du 30 septembre au 2 octobre 1898).

Carnet n°8bis

Ce carnet commence le 3 octobre, la mission campe à la rivière Mtowa. Passage à Kisabi le 8. Arrivée à Pweto le 13. Considérations sur l'état de santé des membres de la mission. Mafféi, qui a rejoint Pweto mais dont l'état empire, doit être rapatrié. Le 31 octobre, Lemaire décide d'aller seul à la factorie de l'"African Lakes" à Chienji pour régler le retour de Mafféi. Renseignements intéressants fournis par l'agent Johnstone qui a servi, de station en station depuis Chinde jusqu'à Chienji et qui est depuis 7 ans en Afrique. Lemaire est de retour à Pweto le 4 novembre. Le 16 il achève "le délicat calcul des longitudes de Moliro à M'Pwéto et de la reconnaissance à l'étang de Souzi". Le 30, copie d'une lettre de Célestin Hecq, commissaire de district du Tanganyika, au chef de poste de Pweto, le lieutenant Jules Chargois, datée d'Albertville, le 7 novembre 1898: Hecq

refuse de céder des soldats originaires de l'Equateur que Lemaire aurait voulu réquisitionner à Pweto. Le 1^{er} décembre, Lemaire reçoit une lettre de Mafféi, arrivé à Kituta. Le carnet se termine le 3 décembre par des observations astronomiques sur la région Moli-ro-Pweto (30).

Carnet n°9

Ce carnet commence le 4 décembre, Lemaire souffre d'une infection lymphatique à la jambe. Le 5, arrive la nouvelle des succès remportés par les révoltés tetela aux environs de Kabambare. Le 7, Lemaire décide, après accord avec Hecq, que l'adjoint de Chargois, le sous-lieutenant Julien Fromont, remplacera Mafféi. Dispositions prises en vue de l'expédition des charges vers Lofoi. On fête le 1^{er} janvier 1899 au poste. Le 2, réception d'un courrier de Cerckel envoyé à Chargois, il lui annonce qu'il est chargé de fonder un poste au Moëro en face de l'île de Kilwa (le lieutenant Léon Cerckel était depuis 4 ans en Afrique, il avait décidé de prolonger son terme). Le courrier d'Europe arrive par Chienji, les révoltés barrant la route le long du Tanganika. Le 8 janvier, la mission part pour Lofoi, le long de la rive ouest du lac Moëro. Le 9 janvier, elle arrive à la mission protestante de Loanza fondée en 1894 par Daniel Crawford et fait halte dans la maison du capitaine Weatherley, chasseur anglais installé dans la région; il est absent. Les jours suivants poursuite de l'itinéraire vers Lofoi. Le carnet se termine à l'arrêt à Mobanga, le 14 janvier 1899 (31).

Carnet n°10

Le 14 janvier les chefs viennent à Mobanga. Lemaire fait des observations scientifiques. Le 16, départ pour Kilomba; la mission y restera jusqu'au 6 février. Départ le 7, levés d'itinéraires et notes jusqu'à l'arrivée au camp de la rivière Pachi, affluent du Lualaba, le 15 février (32).

Carnet n°11

Dernières étapes avant d'arriver à Lofoi le 20. Dès l'arrivée au poste on se met à construire un "observatoire

astronomique". Les chefs viennent saluer Lemaire; parmi eux se trouve Tchikola, l'ancien bourreau de Msiri. Le 25 et jours suivants, visite de la station, de ses très beaux jardins et des environs dont une partie est sous eau. Conversation de Lemaire avec Verdick; d'après Verdick "les chefs connaîtraient leur histoire jusqu'à plus d'un siècle en arrière". L'état sanitaire est mauvais; Lemaire pense que c'est à cause de l'humidité qui règne au poste. Le 8 mars, Lemaire fait des considérations sur le peuplement du Katanga, il souhaite une politique de repeuplement. Fromont part avec Verdick, en expédition contre le chef Mulumu Niama, aux grottes de Tjamakele.

Le 26 mars, Lemaire a 36 ans. Le 28, il a pu remettre le travail au courant "dans 3 semaines nous aurons de quoi faire un nouvel envoi de documents à Bruxelles". Le 30, lettre de Heçq qui annonce la prise de Kabambare par les révoltés. Lemaire apprend la mort de Fromont, tué d'une balle à la prise du "boma" de Mulumu Niama, le 20 mars. Le 5 avril, annonce de l'arrivée prochaine de Kemper-Voss et de Questiaux désignés pour remplacer De Windt et Caisley; ils arrivent le 6 avril. Le 11, Delvaux part pour examiner le site de Lukafu qui va devenir chef-lieu de zone à la place de Lofoi. Delvaux revient le 15 à Lofoi. La mission se prépare à partir pour Kiubo. Le 2 mai, réquisition de 100 porteurs; le 4, envoi d'un volumineux courrier à Bruxelles. Le 7 mai, départ de Lofoi pour gagner les chutes de Kiubo par Sampwe. Kemper-Voss, malade, reste au poste; Questiaux assurera la direction géologique de la mission. Levés d'itinéraires et notes jusqu'à l'étape dans les marais, après le village de Kapamba, le 14 mai (33).

Carnet n°12

Ce carnet commence le 15 mai, en route pour les chutes de Kiubo. Traversée de la chefferie de Sampwe; le 17, arrivée aux chutes. Séjour à Kiubo jusqu'au 20 mai, visite des chefs, description du site et de sa flore. Le 20 mai, reconnaissance le long de la Lufira, en aval de Kiubo; exploration des grottes de Kibue. Le 25 mai, la mission se met en route pour le retour à Lofoi par Lukafu, où elle arrive le 5 juin. Le 6, séjour à Lukafu

et départ pour Lofoi, atteint le 9 juin. Séjour au poste où Verdick est revenu; Lemaire achève "les calculs des longitudes de Kioubo à Lofoi, excellents résultats". Les jours suivants, observations. Le 23 juin, a lieu le départ pour l'expédition au lac Dilolo, levés d'itinéraires jusqu'au village de Kasala (34).

Carnet n° 13

Ce carnet commence à l'étape de Kasala, en route pour Bunkeya, le 29 juin. Le 3 juillet, arrêt à la tombe de Bodson. Le 8 juillet, vers le village Balebi, Lemaire a remarqué "plusieurs poteaux à tréfiler le cuivre pour en faire des anneaux de chevilles". Le 9, honneurs militaires rendus à la tombe de Fromont; le 11, la mission fait halte aux grottes de Tjamakele où l'attend Delvaux venu remplacer Verdick. Le 13 juillet et jours suivants, étapes vers le Lualaba atteint le 16 juillet au village de Kapemba. Séjour à Kapemba et réception de caisses venant de Lofoi, il y a des instruments brisés. Le 22, départ pour les mines de malachite de Miambo, arrivée à Mamvue Konona. Description d'un atelier de fonte "la croisette vaut une brasse d'étoffe..." "les scories sont refondues et broyées pour en retirer les parcelles de cuivre". La dernière étape notée dans le carnet est celle du 26 juillet jusqu'à l'étang de Kalengwe (35).

Carnet n° 14

Ce carnet commence au départ de l'étang de Kalengwe le 27 juillet. Le lendemain arrivée aux gorges de Nzilo sur le Lualaba, croquis et description. Les jours suivants étapes vers le Lubudi puis le long de la rivière jusqu'au 17 août. Le 18, la mission se dirige vers le Kasai et arrive au village du grand chef lunda Kasembe le 21. Du 21 au 23 août, séjour au village. Lemaire note: "remis drapeau et présents, passé traité". Le 23 la dernière étape inscrite dans le carnet mène jusqu'à la rivière Lukoshi (36).

Carnet n° 15

Le premier levé d'itinéraire du carnet est celui du 27 août. Le 28, Lemaire écrit: "il y a aujourd'hui deux mois que nous quitions Lofoi". Les étapes suivantes se

font à travers le pays des Lunda et des Tshokwe, le pays est peuplé, les indigènes sont "très confiants et très curieux, voulant tout voir". Dernières étapes avant d'arriver au lac Dilolo atteint le 11 septembre. Du 12 au 17 septembre, séjour et observations au lac, construction d'une "butte de pyramide quadrangulaire", croquis. Le 18 septembre et jours suivants reprise de la marche vers le Nord-Est. Le 19, Lemaire note: "pour la première fois depuis quatre mois je me sens hors d'état de travailler". Le 22: "rencontre de 2 chariots de mulâtres et blancs venant acheter du caoutchouc, ils ont passé par Katende et retournent au Bihé". Le 24 septembre, dernière étape inscrite dans le carnet (37).

Carnet n°16

Ce carnet commence le 25 septembre, étape avant d'arriver au village du grand chef Katende. Lorsque le village est atteint le 27, il est désert. Ce n'est que le 30 qu'arrive un envoyé du Chef à qui Lemaire remet le drapeau de l'Etat Indépendant du Congo. Le soir, Katende envoie deux émissaires au camp "demandant la mokandé, afin que lorsque d'autres blancs Inglési ou Portugési viendront chez lui, ils sachent qu'il est mwana de Boula-Matari" (mwana = enfant). Poursuite de l'itinéraire en suivant la crête de partage des eaux du Congo et du Zambèze. Le 22 octobre, Lemaire note: "pris aujourd'hui le 100ème point géodésique". Le lendemain, la rivière Kongwere, affluent du Lualaba est atteinte. Le 24, séjour au camp pour faire des observations (38).

Carnet n°17

Le 24 octobre, étapes vers les sources de la Lufupa, affluent du Lualaba, puis à celles de la Lunga, affluent du Zambèze. Du 30 octobre au 2 novembre, séjour à l'étang de Dempere. Le 3 novembre, séjour au camp de la Kamishi; Lemaire souffre d'une blessure au pied. Questiaux part le 10 novembre pour une expédition d'une semaine tandis que le restant de l'expédition demeure au camp. Le 14, on apprend la présence d'un Européen à une heure du camp, c'est le Major anglais Gibbons qui regagne le Nil, après avoir remonté le Zambèze, Lemaire va le voir et lui propose de le conduire jusqu'à Lofoi. Questiaux

rentre "Il a pu se porter au point où la Dji-Woundou sort de terre, après son premier cours souterrain". Le 17, départ du camp de la Kamishi, jusqu'au sources du Lualaba, où la mission arrive le 22. Le 23, Lemaire note: "Examiner l'idée de tracer un chemin de fer le long de la ligne de faite Congo-Zambèze ce qui fournirait une frontière originale et bien marquée". Le carnet se termine le 30 novembre, l'expédition se trouvant le long de la Mwemashi (39).

Carnet n° 18.

Ce carnet commence le 1^{er} décembre, le long de la Mwemashi; la caravane doit encore marcher trois jours pour en atteindre les sources. Les jours suivants, elle est en détresse à cause de la pluie persistante, des maladies et du manque de vivres. Le 6, elle est ravitaillée par une colonne de secours organisée par les habitants de la région. Le 7, arrivée au village du chef Tenke, sur la Lufira. La caravane se dirige ensuite vers le village du chef Katanga. Le 20 décembre, reprise de la marche vers Lukafu où l'arrivée a lieu le 21 décembre; fête de Noël à Lukafu, célébrée en compagnie du major Gibbons. Le 2 janvier 1900, départ pour Lofoi, arrivée le 3 et installation "dans ce qui reste de la station". Lemaire paye les hommes de la caravane; quoique souffrant, il fait des observations les 9 et 10 janvier. Préparatifs en vue du voyage de retour par Pweto. Dardenne, malade, part en avance le 23 janvier avec Delvaux pour gagner Pweto par Kilwa. Le 27, le restant de l'expédition part le long des Kundelungu où Voss et Questiaux font des reconnaissances. Dernière étape inscrite dans le carnet, celle du 1^{er} février (40).

Carnet n° 19

Ce carnet commence par le levé de l'itinéraire du 2 février. Le 5 février, Kemper -Voss va explorer les Kundelungu, nouvelles explorations du 12 au 14. Les jours suivants, la caravane traverse le territoire du grand chef Kiona, visite du Chef. Le 19, l'étape mène à un village dépendant du chef Pweto. Arrivée à la station de Pweto le 23; elle est dirigée par Johan Haubroe, officier danois qui a succédé à Chargois. Travaux et observations au camp. Du 28 février au 4 mars, Lemaire va à la factorie de Chienji.

Jusqu'au 17 mars, Lemaire est immobilisé à Pweto par une inflammation à la jambe. Le carnet s'achève le 24 mars, jour du départ de Pweto (41).

Carnet n°20

Ce carnet commence le 25 mars; la mission se dirige vers Baudouinville par la rive ouest du Tanganika. Le 7 avril, excellent accueil de Monseigneur Roelens à la mission des Pères Blancs à Baudouinville. Arrivée à la mission de Pala; depuis plusieurs jours Lemaire souffre d'une rage de dents, le Père Supérieur lui propose de faire l'extraction de la dent malade mais il en arrache deux bonnes plus un morceau de la mâchoire! Le 11 avril, Lemaire note: "visite du capitaine Joubert". Jusqu'au 21 avril, Lemaire est immobilisé par la cicatrisation de sa blessure. Départ pour une excursion aux salines de Nyanza, près de la mission du même nom. La dernière étape notée dans le carnet est celle du 26 avril, sur le chemin du retour vers Pala (42).

Carnet n°21

Séjour à la mission des Pères Blancs de Pala du 21 avril au 1^{er} mai. L'expédition se dirige par terre vers Toa où elle arrive le 6. Séjour à la mission de Toa et préparatifs en vue du départ pour gagner le fleuve Congo. Le 15 mai, départ de Toa. La dernière étape du carnet est celle du 21 mai (43).

Carnet n°22

Ce carnet commence le 22 mai, étapes jusqu'au poste de Kabambare. Le 28, séjour à Kabambare. Puis étapes jusqu'à Kasongo où la mission restera jusqu'au 12 juin. Du 8 au 12, Kemper-Voss part avec Mohun (Richard Mohun, ancien consul des Etats-Unis à Boma, revenu au Tanganika comme commissaire de district de 1^{ère} classe en 1898) visiter des mines de fer à deux jours de Kasongo. Le 13, départ pour Nyangwe où Lemaire apprend sa nomination de capitaine. Descente du fleuve (les trajets parcourus sur le fleuve, depuis le départ de Kasongo, se trouvent dans le registre n°8, document 99). Le 22 juin, à Ponthierville, Kemper-Voss et Questiaux se séparent de la mission et gagnent Stanleyville, d'où ils de-

vaient partir, le plus rapidement possible, pour l'Europe. Arrivée de la mission, le 2 juillet à Stanleyville (44).

Carnet n° 23

Ce carnet commence le 3 juillet; séjour à Stanleyville jusqu'au 11 juillet. Départ à bord du "Princesse Clémentine" le 12. Lemaire décrit la descente du fleuve et les différents postes où le bateau s'arrête. Du 15 au 21 juillet, arrêt à Bumba pour attendre le "Président Orban". Le 24, arrêt à Nouvelle-Anvers où Doorme (Aristide Doorme; alors agent de la Société de la Lulonga) organise un banquet en l'honneur de Lemaire, Darenn et Michel. Du 26 juillet au 1^{er} août, séjour à Coquilhatville, le chef des cultures "Van den Heuvel est Docteur en droit, lauréat du conservatoire de Gand (piano) et a dirigé de grandes plantations au Guatemala". Avec Van de Heuvel, visite des cultures du futur jardin botanique d'Eala et de la mission protestante de Bolenge, le 30 juillet. Attente à Coquilhatville de l'arrivée du "Président Orban" jusqu'au 15 août. Le 13, Lemaire a visité son ancienne station d'Equateurville où seuls les arbres fruitiers sont restés superbes. Arrivée à Léopoldville le 21 août. Lemaire note: "Léo a changé de place et est aujourd'hui superbe". Le lendemain Lemaire subit un examen au laboratoire du Docteur Jean Van Campenhout qui constate une malaria bénigne. Observations faites à Léopoldville. Le 27, départ en train pour Tumba où Lemaire loge chez son vieil ami Van Dorpe. Le 30, à Boma, il est reçu avec Dardenné par le Gouverneur Général. Le 5 septembre arrivée à Banana qui "a gagné depuis 1895". L'embarquement pour l'Europe a lieu le 5 septembre et le 24 septembre, le "Philippeville" arrive à Anvers. Fin du dernier carnet de route (45).

14. Sept carnet copie-lettres.

(Ces lettres sont recopiées presque en totalité de la main de Lemaire. Elles reproduisent souvent des passages des journaux de route, c'est le cas notamment pour les dix premiers rapports que Lemaire a adressés au Secrétaire d'Etat. Nous ne mentionnerons que les lettres les plus intéressantes ayant trait à des faits peu développés dans les journaux de route. Nous indiquerons, en premier lieu, les rapports officiels envoyés au Secrétaire d'Etat .A.T)

Carnet n°1

Lettres écrites depuis l'arrivée à Beira, le 22 mai 1898, jusqu'au départ de Fort Johnston, le 5 juillet 1898.

- Huit rapports adressés au Secrétaire d'Etat, de Beira, le 22 mai; de Chinde, le 26 mai; de Chinde, le 4 juin; de Marromeo, le 11 juin; de Katunga, le 24 juin; de Blantyre, le 28 juin; de Karonga, le 13 juillet; de Karonga, le 16 juillet 1898.

La seule lettre du carnet qui ne soit pas adressée au Secrétaire d'Etat est écrite au Chef de zone du Tanganika, à Toa (Célestin Hecq). De Chinde, le 29 mai 1898, Lemaire lui annonce que la mission arrivera plus tard que prévu et lui demande de communiquer aux chefs de station de Moliro, Pweto et de Lofoi les instructions au sujet des mesures à prendre (46).

Carnet n°2

Lettres écrites depuis le débarquement à Karonga le 16 juillet 1898 jusqu'au 6 septembre 1898 pendant l'expédition au lac Souzi.

- Rapports n°9 et n°10 adressés au Secrétaire d'Etat, de Karonga, le 16 juillet et de Moliro, le 11 août 1898.
- Lettres au Chef de poste de Pweto, de Kituba, le 2 août; Lemaire annonce à Chargois son arrivée dans 6 semaines environ et de Moliro, le 21 août; dispositions à prendre pour la réception de la mission à Pweto; il faudrait envoyer de Harinck à Chienji pour insister auprès de l'"African Lakes Corporation Limited" afin que les charges arrivent le plus rapidement possible à Pweto. Lemaire donne à Chargois des instructions en vue de l'installation à Pweto d'un "observatoire de nuit" et d'un abri thermométrique.
- Au Gouverneur Général, de Moliro, le 16 août; Lemaire lui fait part de l'accident survenu à Caisley et à De Windt. - A Hecq, de Moliro, le 17 août; même sujet.

Le carnet contient en outre des observations barométriques faites à Karonga et les levés d'itinéraires du 17 au 27 juillet 1898 et notes y relatives, copiés du carnet de route n°5. En fin du carnet, se trouve les levés d'itinéraires du 23 août au 6 septembre 1898 de l'excursion au lac Souzi (47).

Carnet n° 3

Sur l'envers de la couverture est collée une liste de tableaux et d'aquarelles faits par Dardenne.

Lettres écrites depuis le retour à Moliro après l'expédition au lac Souzi, le 14 septembre, jusqu'au 5 décembre 1898, lors du premier séjour à Pweto.

- Rapports n° 11 et n° 12 adressés au Secrétaire d'Etat, de Moliro, le 14 septembre 1898; Lemaire décrit le travail exécuté à Moliro et la reconnaissance au lac Souzi; et de Pweto, le 28 octobre 1898, au sujet du départ de Mafféi et de son remplacement par Fromont.
- Différentes lettres rédigées en anglais et adressées aux agents de l'"African Lakes Corporation Limited", relatives au transport des charges et aux envois de documents à Bruxelles.
- Longue lettre adressée au Chef de poste de Pweto, de Pweto, le 26 octobre 1898; au sujet d'un incident provoqué par Chargois.
- Au Chef de zone du Tanganika, de Pweto, le 28 octobre 1898; Lemaire signale à Hecq qu'il a été obligé de renvoyer Mafféi, il lui demande de l'autoriser à le remplacer par Fromont. Le même sujet est traité dans une lettre au Gouverneur Général du 28 octobre et dans le rapport n° 12, mentionné plus haut, au Secrétaire d'Etat.
- Au Chef de zone du Tanganika, de Pweto, le 6 novembre 1898, Lemaire annonce à Verdick le départ de Dardenne pour Chilombe où il va organiser la réception des charges venant de Pweto et leur envoi vers Lofoi. Lemaire demande que Delvaux aille à Chilombe pour aider Dardenne. Cette lettre est précédée des instructions données à Dardenne, datées de Pweto, le 6 novembre 1898.
- Aux Chefs des postes de Moliro et de Pweto, de Pweto, le 27 novembre 1898; au sujet de la décision prise par Lemaire de leur donner les caisses d'approvisionnements destinées à Caisley et à De Windt qui ne seront pas réclamées avant juillet 1899 (le même sujet est traité dans une lettre au Gouverneur Général et une lettre au Chef de zone du Tanganika, écrites à la même date).
- Au Chef de poste de Pweto, de Pweto, le 30 novembre 1898; au sujet de la réquisition de soldats originaires de l'Equateur (le même sujet est traité dans 2 lettres à

Hecq, du 1^{er} et du 6 décembre 1898).

- Aux Chefs des postes de Pweto et de Moliro, de Pweto, le 1^{er} décembre 1898; indications sur la façon dont les itinéraires doivent être levés et sur l'entretien des piliers géodésiques où Lemaire a fait ses observations. Le carnet se termine par une lettre adressée, de Pweto, le 5 décembre 1898 à Johnstone, agent de l'"African Lakes" à Chienji (48).

Carnet n°4

Ce carnet contient des lettres, toutes écrites de Pweto, avant le départ de la mission pour Lofoi, du 15 décembre 1898 au 5 janvier 1899.

- Rapport n° 13, adressé au Secrétaire d'Etat, le 15 décembre 1898; envoi de documents, Lemaire insiste sur le fait que la route Moliro-Pweto est entièrement en territoire anglais à partir de Kitope et énumère les arguments que le Gouvernement pourrait faire valoir pour rectifier la frontière. Le Gouvernement pourrait envoyer un prospecteur dans la vallée de la Lufira et dans la région à l'ouest du lac Moëro.
- Rapport n° 14 au Secrétaire d'Etat, le 5 janvier 1899; Lemaire énumère les causes qui ont retardé le départ de la mission de Pweto. Les communications avec Kabambare sont toujours coupées par les révoltés; les lettres mettent moins de 3 mois de Bruxelles à Pweto par la côte orientale. Mesures prises pour l'installation d'un "observatoire météorologique" à Lofoi. Lemaire a appris de source anglaise "que la région de Wanemba et le territoire de la British South Africa Company, sur le Louapoula seront occupés dans les premiers mois de l'année actuelle 1899".
- Au Chef de zone du Katanga, le 7 décembre 1898; vu les difficultés rencontrées dans le transport des charges vers Lofoi, Lemaire autorise Verdick à augmenter les primes destinées aux porteurs, il ajoute: "Je désire aussi vivement que possible que notre passage ne cause ni trouble ni difficultés. Je voudrais ne pas devoir tirer une seule cartouche, convaincu qu'une seule caisse de perles fait plus, souvent, que dix caisses de plomb".
- Au Chef de zone du Tanganika, le 7 décembre 1898; Lemaire demande à Hecq de lui envoyer la copie des instructions qu'il a reçues concernant sa mission; Lemaire

- craint que le Gouvernement local, en les envoyant, n'aît modifié les instructions du Gouvernement Central.
- Trois lettres datées du 7 décembre 1898, au Gouverneur Général; au Chef de zone du Tanganika; au Chef de poste de Pweto: Lemaire et Chargois ont eu une franche explication et se sont réconciliés.
 - Au Chef de zone du Tanganika, le 8 décembre 1898; Lemaire compte installer un abri thermométrique de caractère définitif à Lofoi; il remettra cet abri, à son départ, au Chef de zone du Katanga.
 - Au Chef de zone du Katanga, des 15 et 19 décembre 1898 et du 4 janvier 1899; lettres relatives à l'envoi des charges pour Lofoi et au départ de Pweto.
Ce carnet contient également des lettres aux agents de l'"African Lakes" au sujet du transport des charges et des envois faits à Bruxelles.
- Il se termine par le rapport n° 14, au Secrétaire d'Etat, analysé plus haut (49).

Carnet n° 5

Les premières lettres sont envoyées de Pweto, depuis le 5 janvier 1899; dernière lettre du carnet date du 18 avril 1899, alors que la mission s'apprête à quitter Lofoi pour aller vers les chutes de Kiubo.

- Rapports n° 15, 16 et 17 au Secrétaire d'Etat, de Lofoi les 2, 4 et 31 mars 1899; tous les trois reproduisent essentiellement des extraits des journaux de route de Lemaire.
- Au Chef de zone du Tanganika, de Pweto, le 7 janvier 1899; Lemaire assure à Hecq qu'il n'a jamais voulu l'attaquer en critiquant la situation de la Zone, puisque Hecq venait à peine d'en prendre le commandement à l'arrivée de Lemaire à Moliro.
- Au Chef de poste de Moliro, de Pweto, le 7 janvier 1899; au sujet d'une mission que Helaers est chargé de faire aux "mines de fer de N'Tambala".
- Plusieurs lettres concernent l'arrivée de Kemper-Voss et de Questiaux: -Au Chef de poste de Pweto, de Kilomba, le 21 janvier 1899; Lemaire demande à Chargois de signaler à Kemper-Voss et à Questiaux la présence de roches à parcelles métalliques trouvées dans le ruisseau Kizizi. -A Kemper-Voss et à Questiaux, de Kilomba, le 21 janvier 1899; Lemaire décrit l'itinéraire à

- suivre pour les rejoindre à Lofoi. -Aux mêmes; de Kabesa, le 25 janvier 1899; Lemaire approuve leur décision de reconnaître la vallée de la Lufonzo. -A Kemper-Voss (en anglais), de Lofoi, le 2 mars 1899; Voss doit rejoindre Lofoi dès que l'exploration de la vallée de la Lufonzo sera terminée.
- Au sous-lieutenant Cerckel, de Kilomba, le 21 janvier, de Kabesa le 25 janvier et le 5 février 1899; lettres concernant la création du poste en face de l'île de Kilwa.
 - Au Chef de zone du Tanganika, de Lofoi, 4 mars 1899; Lemaire critique le nom de "Kilwa" donné par Cerckel à la nouvelle station; il trouve du reste la création de celle-ci inutile.
 - Au Chef de zone du Katanga, de Lofoi, 2 et 31 mars 1899; lettres au sujet de Fromont, de sa participation à l'action répressive contre le chef Mulumu-Niama et de sa mort survenue au cours de cette action.
- Ce carnet contient plusieurs lettres adressées aux agents de l'"African Lakes" (50).

Carnet n°6

Sur l'envers de la couverture est collée une note pour l'établissement du rapport n°19 à envoyer au Secrétaire d'Etat.

La première lettre du carnet a été écrite à Lofoi, le 18 avril 1899, avant le départ pour les chutes de Kiubo, la dernière a été écrite à Lofoi, le 4 janvier 1900, après le retour de la reconnaissance de la ligne de faite Congo-Zambèze.

- Rapport n°18 au Secrétaire d'Etat, de Lofoi, 2 mai 1899; Lemaire après avoir décrit le trajet de Pweto à Lofoi se plaint de la mauvaise situation choisie pour ce dernier poste.
- Rapport n°19 au Secrétaire d'Etat, de Lofoi, 25 juin 1899; Lemaire relate la reconnaissance faite aux chutes de Kiubo et la reconnaissance faite par Kemper-Voss aux salines de Mwashia.
- Rapport n°20 au Secrétaire d'Etat, de Lualaba, village du chef Kasembe, 21 juillet 1899; sur le trajet et observations faites depuis le départ de Lofoi.
- Rapport n°21 au Secrétaire d'Etat, du village Kanoke, chef Mwashia, le 19 décembre 1899; relation succincte de la mission au lac Dilolo; Kemper-Voss a, de son

côté, reconnu le Luapula jusqu'aux chutes Johnston "ainsi que je l'ai dit dans une dépêche, de notre côté nous n'avons pas trouvé de métaux précieux. Tout ce qui a été dit des richesses minières du Katanga est un pur produit du subjectivisme qui caractérise tant de récits de voyageurs. J'ignore ce que les fouilles et les forages de l'avenir donneront, mais pour ce qui a jamais pu être vu jusqu'ici, il est certain qu'il n'y a ici que peu de cuivre et beaucoup de fer (principalement un superbe minerai de magnétite".

(Lemaire a numéroté 22 une lettre écrite au Secrétaire d'Etat, de Lukafu, le 23 décembre 1899 par laquelle il lui transmet une lettre au sujet de la succession de Caisley).

Les premières lettres du carnet ont trait principalement à l'envoi des feuilles du tableau d'assemblage de la carte de l'Etat Indépendant du Congo et au décès de Fromont.

- Au Chef de zone du Tanganika, de Lofoi, 10 juin 1899; la mission est rentrée hier à Lofoi "après avoir parcouru un itinéraire de 450 km fixé cartographiquement par 16 stations". Lemaire fait une allusion à son désaccord avec Cerckel au sujet de la fondation du poste de Kilwa.
- De Lofoi, le 24 juin 1899; Lemaire, qui envisage de retourner en Europe via les Stanley-Falls, demande à Hecq de réunir dès à présent les renseignements sur la situation dans les pays à traverser et en particulier sur la présence des révoltés tetela.
- Au Chef de zone du Katanga, de Lofoi, les 25 et 26 juin 1899; Lemaire donne à Verdick les instructions pour les observations météorologiques qu'il aura à faire après son départ.
- A Kemper-Voss, de Lofoi, 26 juin 1899; Lemaire confirme la mission dont Voss est chargé dans la vallée de la Lufira, il devra reconnaître spécialement les gisement miniers près du village de Katanga et prospecter les grottes de Tenke.
- Lettres au Chef de zone du Katanga, de l'ancien village Kapemba, le 19 juillet 1899 et du village du Chef N'Koumbi, le 17 décembre 1899; Verdick a annoncé à Lemaire que le poste de Lofoi a été évacué vers le nouveau poste de Lukafu, Lemaire espère que Verdick n'a pas transporté le chronomètre laissé à Lofoi "vous auriez anéanti de façon absolue le contrôle qu'il devait me fournir".

- Au Chef de zone du Tanganika, de Lukafu, le 23 décembre 1899; Lemaire rend compte du succès de sa mission, il ira de Lukafu à Pweto, puis essayera d'atteindre Nyangwe où il espère rencontrer Hecq.

Le carnet se termine par des lettres au sujet de condamnations prononcées par le Conseil de guerre du Katanga contre des soldats de la mission, notamment une lettre envoyée au Gouverneur Général de Lofoi, le 4 janvier 1900. Ce carnet contient, en outre, différentes lettres adressées aux agents de l'"African Lakes" et des lettres à divers correspondants concernant la succession de Fromont, Caisley et De Windt (51).

Carnet n°7

Ce carnet contient les lettres écrites de Lofoi, depuis le 8 janvier 1900 jusqu'aux dernières lettres écrites de Bruxelles, après le retour de la mission, en juin 1902.

- Rapport n° 23, adressé au Secrétaire d'Etat, de Pweto, le 26 février 1900; Lemaire peut lui envoyer "les observations pour les 12 nouvelles stations de la vallée du Lou-Foua et du Lou-Boudi et le travail cartographique et magnétique complet jusqu'à ce jour". Lemaire insiste sur la nécessité d'envoyer du matériel pour assurer le fonctionnement d'un "observatoire météorologique" au Katanga. Lemaire compte revenir par Toa, Kabambare et Nyangwe.
(L'original de ce rapport se trouve dans les papiers Robert, voir Chap. IX, document n° 611).
- Rapport n° 24, de Pweto, le 23 mars 1900; Lemaire envoie le dernier rapport "par la voie anglaise", il enverra encore d'autres documents de Boma.
- Série de lettres du 16 janvier au 22 février 1900 adressées au Chef de poste de Pweto et au Chef de zone du Katanga, annonçant l'arrivée de la caravane à Pweto.
- Lettre à Monseigneur Roelens, Evêque des Pères Blancs d'Afrique, de Pweto, le 5 mars 1900; Lemaire annonce que la caravane traversera le territoire des missions des Pères Blancs dans sa voie de retour en Europe.
- Les lettres suivantes ont trait à l'envoi de documents à différents agents, notamment au Chef de zone du Katanga, de Pweto, le 8 mars 1900; Lemaire fait des

recommandations à Verdick au sujet de "l'observatoire", de l'herbier et des mensurations anthropologiques qu'il devra faire.

- Deux lettres au Gouverneur Général et au Chef de zone du Katanga, de Pweto, le 23 mars 1900; au sujet de l'itinéraire suivi par Kemper-Voss dans le sud-est du Katanga du 18 juillet au 26 novembre 1899.
- Lettres adressées de Baudouinville, notamment au Gouverneur Général, le 20 avril 1900; Lemaire répond à différentes observations que lui a faites le Gouverneur Général au sujet de l'envoi de documents.
- Lettres adressées de Toa, dont une au Chef de zone du Tanganika, le 14 mai 1900; Lemaire lui envoie les feuilles de résultats des observations faites de Pweto à Baudouinville "le temps m'a fait défaut pour établir les feuilles cartographiques correspondant à ces feuilles de résultats.
- Lettres écrites, alors que Lemaire est sur la route de Stanleyville, notamment de Kasongo, le 6 juin 1900, au Chef de zone de Nyangwe; Lemaire demande qu'il donne des instructions pour que des pirogues soient à leur disposition dès le 12 juin afin que la mission puisse arriver à temps à Stanleyville où Lemaire désire faire une observation le 2 juillet, à la prochaine lune.
- Au Gouverneur Général, de Kasongo, le 13 juin; envoi de documents, la mission quitte Kasongo pour Stanleyville, là se terminera le travail, Lemaire espère ensuite fixer la position de Coquilhatville et faire des observations à Léopoldville, Matadi et Boma.
- Différentes lettres écrites de Bumba, le 19 juillet notamment au Commissaire du district des Stanley Falls; envoi des feuilles d'observations entre Kasongo et Stanleyville, Lemaire lui demande de les communiquer aux chefs de zone et de leur renouveler la recommandation d'élever et d'entretenir 2 piliers en brique qui marquent le méridien.

Les dernières lettres ont été écrites par Lemaire, après son retour à Bruxelles.

- Au Secrétaire général du Département de l'Intérieur (Charles Liebrechts), le 29 septembre 1900; Lemaire, qui a été désigné pour commander le détachement des agents de l'Etat pendant le voyage de retour du "Philippeville", fait quelques remarques sur des améliorations

souhaitables dans l'organisation du voyage.

- Au Secrétaire d'Etat, le 19 juin 1900; au sujet d'objets laissés par feu Caisley.
- La dernière lettre est adressée au Secrétaire d'Etat, le 27 juin 1902; Lemaire signale que ses travaux relatifs à la mission du Katanga ne sont pas encore terminés. Il renvoie des dossiers qui lui ont été communiqués pour les travaux qu'il a publiés. Un certain nombre d'annexes qui ont servi aux publications de Lemaire n'existe plus à l'état d'originaux: les rapports et cartes relatifs aux observations géologiques ont été remis à la "Société belge de géologie" pour paraître dans son bulletin. Enfin, Lemaire signale qu'il s'est rendu acquéreur des oeuvres de Dardenne "qui a pu librement disposer des produits de son travail artistique" et que l'original d'un tableau a été égaré (52).

15. Vingt-quatre carnets d'observations scientifiques.

(Dans une lettre adressée de Bruxelles, le 19 juin 1902 au Secrétaire d'Etat, mentionnée plus haut dans le copie-lettres n°7 (document 52) Lemaire faisant allusion à des documents qui ont servi à ses publications indique que certains n'existent plus à l'état d'originaux: "C'est le cas notamment pour tous les carnets d'observations astronomiques, magnétiques et altimétriques qui ont servi de manuscrits pour l'impression des 16 Mémoires relatifs à ces observations, naturellement ces 16 Mémoires remplacent les dits manuscrits".)

Il s'agit des ouvrages suivants:

"Mission scientifique du Katanga. Résultats des observations astronomiques, magnétiques et altimétriques effectuées sur le territoire de l'Etat Indépendant du Congo du 4 août 1898 au 2 septembre 1900. Publications de l'Etat Indépendant du Congo, Bruxelles, imprimerie Ch. Bulens, 1901. Quinze Mémoires in 4°".

"Mission Scientifique du Katanga. Observations altimétriques. Notes sur les déterminations d'altitude. Tableau définitif des altitudes déterminées par la mission. Table unique pour le calcul des altitudes de 0 à 2.100m dans les régions comprises entre 12° de latitude Nord et 12° de latitude Sud. Weissenbruch, 1902. Seizième mémoire."

Lemaire a publié, en outre, un dix-septième mémoire:

"Mission Scientifique du Katanga, 17ème mémoire, documents mis en valeur et publiés par les soins de Lancaster, 1 vol., Bruxelles, 1908".

- Un carnet d'observations faites par Lemaire en février 1898, à Bruxelles, avant son départ en mission (53).
- Un carnet contenant des notes diverses de Lemaire; détermination de l'altitude de Pala et du Tanganika (avril 1900); examen d'anéroides à Chinde et à Blantyre (27 mai 1898); observations faites à Moliro, Pweto, Lofoi, Lukafu, Kabalo, Baudouinville, Pala et Lutuku (54).
- Vingt-deux carnets d'observations faites par Lemaire et ses adjoints du 12 août au 4 décembre 1899 aux stations de Moliro, de Pweto, de Lukafu et de Lofoi (55 à 76).

16. Onze carnets d'observations d'étoiles.

- Trois carnets intitulés: "Catalogues d'étoiles" (77 à 79).
- Huit carnets d'"observations d'étoiles" (80 à 87).

17. Feuilles de températures et feuilles de pressions barométriques.

- Températures prises du 15 août 1898 au 16 octobre 1899 aux stations de Moliro, de Pweto, de Lukafu et de Lofoi (88).
- Pressions barométriques prises du 9 août 1898 au 16 octobre 1899 aux mêmes stations (89).

18. Deux carnets concernant les porteurs et les bagages.

- De la caravane de Pweto vers Toa (90).
- De la mission vers le lac Dilolo (91).

19. Huit registres in folio, entoilés et portant l'inscription "Mission Scientifique du Katanga", gravée au verso.

(Ces registres sont, à quelques pages près, entièrement écrits de la main de Lemaire qui, le soir après les étapes ou pendant les séjours au camp, mettait au net les itinéraires et les observations astronomiques, altimétri-

ques et magnétiques notées dans les carnets de route. Il y ajoutait des renseignements divers dont certains reproduisent les notes de ces carnets. A.T)

Registre n° 1

Le registre commence par une observation faite à Moliro, le surlendemain de l'accident survenu à De Windt et Caisley. Le premier levé d'itinéraire que Lemaire a recopié est celui du 7 septembre, en route pour le lac Souzi. A partir de cette date tous les itinéraires sont recopiés et sont accompagnés de notes parfois fort développées. Le 12 septembre, Lemaire écrit: "Après deux heures de suée je puis me lever, je suis pris de diarrhée également. Toutefois je mets mon itinéraire et mes notes au courant et au net; il faut absolument procéder ainsi aussi longtemps qu'on le peut sous peine de ne plus en sortir". Le 13 septembre, retour de l'excursion au lac Souzi; jours suivants observations faites à Moliro. A partir du 19 septembre, préparatifs en vue du départ pour Pweto, itinéraires et notes jusqu'au 14 octobre, jour de l'arrivée à Pweto. Le 1^{er} octobre la mission aperçoit une caravane fuyant vers le Sud qui porte des produits du Marungu à la factorie anglaise. Les itinéraires du 1^{er} et du 2 octobre recourent des sentiers allant des Marungu en territoire anglais. Le 18 octobre Lemaire note: "Préparé le catalogue d'étoiles à observer à Mpweto, à partir de 6 heures du soir, le 18 octobre et jours suivants". Le 19: "Achévé la construction de l'Observatoire astronomique et placé le pilier du cercle méridien dans un trou rempli de briques pilées contre les termites"; "installé les 2 pluviomètres et le miroir à nuages (néphoscope)". Le registre se termine par une observation faite à Pweto, le 31 octobre 1898 (92).

Registre n° 2

Sur la première page est collée une coupure de presse du compte-rendu dans le "Scottish Geographical Magazine" du livre de Lemaire "Les Africaines, contribution de l'histoire de la femme en Afrique". Le registre débute le 1^{er} novembre 1898 alors que Lemaire va à la factorie de Chienji pour régler le rapatriement de Mafféi. Le 4 novembre, Lemaire reprend ses observations à

Pweto. Le 8 janvier, départ pour Lofoi avec itinéraires et notes, notamment le 24 janvier 1900 allusions à Cerckel "qui est chargé d'établir un poste de douane et d'impôts" en face de l'île de Kilwa. Le 25, discussion entre Lemaire et Cerckel au sujet de l'emplacement à donner au poste. Du 19 janvier au 7 février, la mission séjourne à Kabesa et Lemaire met les observations au net. Reprise des itinéraires le 17 février, derniers itinéraires avant l'arrivée au poste de Lofoi. Séjour à Lofoi et observations.

Le registre a été terminé le 27 mars 1899 à la station de Lofoi (93).

Registre n°3

Sur la première page sont collés une liste d'approvisionnements à tenir prêts pour l'expédition au lac Dilolo et 2 extraits de presse relatifs à la mission du Katanga. Le registre commence par des observations faites à Lofoi jusqu'au 7 mai, jour du départ pour les chutes de Kiubo. A la date du 8 mai, copie d'une lettre à Verdick envoyée par l'intermédiaire de Delvaux, où Lemaire annonce son intention de partir au lac Dilolo avant d'aller au Bangwelo, l'affaire de Tjamakele se prolongeant. Le 17 mai arrivée aux chutes de Kiubo "improprement dénommées Djono par les Européens", notes et observations. Le 25 mai, lettre à Delvaux qui partira remplacer Verdick aux grottes de Tjamakele, recommandations au sujet de la façon de remonter le chronomètre jusqu'au retour de Lemaire à Lofoi "j'ai pris 8 observations complètes jusqu'ici, fixant un nouvel itinéraire définitivement, je compte prendre sur la rive gauche de la Loufira un nouvel ensemble de points, tout mon travail serait moins bon si je trouvais le chronomètre 733 arrêté à ma rentrée à Lofoi". Itinéraires, notes et observations jusqu'au 9 juin, jour de l'arrivée à Lofoi. Le 5 juin, note développée sur l'emplacement de la station de Lukafu choisi par Verdick. Lemaire regrette que le poste ne soit pas situé plus au Sud vers la plaine de la Lufira "on se serait rapproché de la solution du problème du peuplement possible des parties de haute altitude du Katanga" et plus loin, il ajoute: "D'autre part en se portant beaucoup plus vers le Sud on pourrait prendre mieux contact des salines de Moachia et des mines de cuivre

du Katanga"... "Outre l'exploitation des salines, pourrait se faire celle du cuivre au profit de l'Etat, ce serait un nouveau produit d'échange de bonne valeur dans le pays. Il ne paraît pas impossible de diriger l'exploitation du cuivre d'une façon plus rémunératrice que celle suivie par les indigènes". Du 10 au 26 juin, observations faites à Lofoi. Le 13, Lemaire note: "Mis le Capitaine Verdick au courant du service météorologique qu'il assurera dorénavant". Le 28 juin, départ pour l'expédition au lac Dilolo, le dernier itinéraire indiqué est celui du 16 juillet. Les notes géologiques ont été prises par Questiaux. Le registre se termine par des observations prises au village du chef Kasembe sur le Lualaba, le 18 juillet 1899.

Ce registre contenait des pages détachées de deux notes prises par Questiaux et recopiées dans le registre (94).

Registre n°4

Sur la première page est collé un extrait de "La Gazette" mentionnant l'octroi de l'Ordre de Léopold à Lemaire.

Le registre débute par des observations faites le 18 juillet au village du chef Kasembe. Itinéraires et notes jusqu'à l'arrivée le 28 juillet dans la plaine du Lualaba à l'entrée de la gorge de Nzilo, description et croquis.

Du 10 au 17 août, itinéraires le long de la Lubudi. Du 18 au 21 par les affluents de la Lubudi vers le bassin du Kasai. Le 21, Lemaire note la concordance de leur itinéraire et de celui suivi par Cameron. Suivent les itinéraires pour atteindre le lac Dilolo avec notes intéressantes sur les populations lunda et tshokwe du 27 août au 5 septembre. Le 8 septembre, visite d'un groupe de "Wamboundous" commerçants noirs venant du Bihe. Le 11 septembre, croquis du lac Dilolo et de la plaine éponge qui l'entoure. Observations jusqu'au 19 septembre où l'itinéraire est repris. Le registre se termine le 19 septembre. Les dernières pages portent des tableaux sur la comparaison des chronomètres.

Comme dans le registre précédent, quelques itinéraires et notes géologiques sont de la main de Questiaux (95).

Registre n°5

Ce registre commence par le croquis de l'itinéraire du 20 septembre, après le départ du lac Dilolo et la rentrée

dans le bassin du Kasai. Suivent les notes et itinéraires pris le long du trajet sur la ligne de séparation Congo-Zambèze. Les notes géologiques, fort brèves, sont faites par Questiaux. Le 9 octobre l'expédition se trouve aux "sources de la Kouléchi sources du Congo primaire". Le 16 octobre, calculs fixant la longitude des sources de la Kuleshi. Le 30 octobre, itinéraire aboutissant à l'étang de Dempere. Observations de Lemaire à propos des calculs de Cornet pour fixer la position des sources du Lualaba. Le 31 octobre, itinéraire dressé par Questiaux de sa reconnaissance aux sources de la "rivière Mou-Alaba", que, d'après Lemaire, Capello et Ivens auraient prise pour la branche supérieure du Lualaba. Lemaire met au courant l'arriéré des calculs. Le 2 novembre, itinéraire au départ de l'étang de Dempere. Du 6 au 17 novembre, Lemaire est immobilisé par une blessure au pied et du 10 au 15, les itinéraires sont levés par Questiaux. Le 15 novembre, notes sur la rencontre de Lemaire avec le major Gibbons. Calculs de la longitude de l'étang de Demperé. Le 17 novembre, reprise de l'itinéraire; arrêt et calculs aux sources du Lualaba, le 23. Le 27, Lemaire décide d'aller vers les sources de la Mwemashi de manière à fixer la frontière vers ce point. Il part le 28 avec Gibbons en laissant le gros de la colonne avec Michel et Dardenne au camp. Itinéraires, notes et calculs, le 6 décembre, l'expédition connaît des jours de famine, Lemaire note: "Ma conscience me fait le reproche de ne pas avoir tout assuré par moi-même cette fois comme toujours". Le 8 décembre, itinéraire qui aboutit au village du chef Katanga. Le registre se termine par des observations faites le 11 décembre (96).

Registre n° 6

Ce registre débute par la notation des observations faites du 11 au 14 décembre 1899 au village du chef Bola. Reprise des itinéraires le 15 décembre, ils sont de la main de Questiaux ainsi que les notes géologiques qui les accompagnent. Le 21 décembre, arrivée au nouveau poste de Lukafu; itinéraire fait par Questiaux. Observations et calculs faits à Lukafu, le 25 décembre Lemaire note: "Pendant notre reconnaissance vers Dilolo, le chef de la zone du Katanga a quitté Lofoi pour se transporter au Lou-Kafou. Il a effectué pour le mieux le déplacement

de l'observatoire météorologique et du chronomètre 733 laissé à Lofoi pour y conserver l'heure". Lemaire fait le contrôle du baromètre à mercure démonté pour le transport et autres instruments. Les notes du 1^{er} au 8 janvier 1900 sont brèves, le 3 janvier installation à Lofoi, Lemaire est malade et ne reprend les observations que le 9 janvier jusqu'au 27 janvier, jour du départ. Le premier itinéraire est celui du 30 janvier. Les jours suivants, notes écrites en anglais par Kemper-Voss sur des reconnaissances qu'il a faites dans les Kundelungu. Plusieurs itinéraires sont recopiés par Questiaux. Nombreuses observations et calculs faits par Lemaire. Le 23 février, arrivée à Pweto. Calculs et notes, notamment le 2 mars lors du séjour à la factorie de Chienji où Lemaire rencontre le commerçant autrichien Gustave Rabinek (qui en décembre 1900 sera sous mandat d'arrêt pour exploitation illicite de caoutchouc et recel d'ivoire. A.T). Reprise des observations et calculs à Pweto, du 7 au 20 mars. Le 20 mars, Lemaire peut faire une dernière observation d'heure à Pweto. Le 24 mars départ de la mission pour Baudouinville, itinéraires et notes jusqu'à l'arrivée le 7 avril. Lemaire note l'impression d'enchantement éprouvé en arrivant au Tanganika et décrit sa rencontre avec Monseigneur Roelens. Le registre se termine par le calcul des longitudes entre Pweto et Baudouinville (97).

Registre n° 7

Ce registre commence par la mise au net des observations faites entre Baudouinville et Toa. Le 9 avril 1900 et jours suivants croquis et notes de Questiaux sur des excursions qu'il a faites aux environs de la mission de Baudouinville. Le 16 et le 17 avril, Questiaux et le R.P. Pierre Colle vont au pic Rumbi; le 18, ils visitent des gisements de calcaire. Le 21, reprise des itinéraires et des notes jusqu'à l'arrivée à la mission de Pala, le 27 avril. A la date du 22 avril, notes de Questiaux sur une reconnaissance qu'il a faite, avec Dardenne, des grottes de Kintja. Séjour à Pala, notes et observations; liste des noms donnés aux étoiles par les pilotes noirs du Tanganika, qui a été communiquée par R.P. Van Acker, Supérieur de la mission de Pala, à Lemaire (cette liste se trouve également sur une feuille détachée,

insérée dans le registre). Du 30 avril au 6 mai itinéraires et notes sur le trajet de Pala à Toa. Mise au net des calculs et des observations à Toa. Départ de Toa le 15 mai, itinéraires; à la date du 28 mai, croquis et notes de Questiaux sur une reconnaissance du pic "Kantanda Lougoulou" près de Kasongo. Le dernier levé d'itinéraire recopié est celui du 2 juin 1900 qui aboutit au Lualaba un peu en amont de Kasongo. Le registre se termine par des calculs faits pour établir la longitude de Kasongo et par des notes sur les préparatifs en vue de la descente du Congo en pirogue, en direction de Nyangwe (98).

Registre n° 8

Ce registre débute par l'itinéraire du 14 juin, navigation sur le Congo au départ de Kasongo jusqu'à Nyangwe. Suivent des observations et calculs dont certains faits ultérieurement: résultats des observations effectuées entre Kasongo et Léopoldville via Stanleyville; comparaison des chronomètres du 26 juillet au 9 août 1900 à Coquilhatville. Reprise des itinéraires le 16 juin, croquis du trajet sur le fleuve jusqu'au 2 juillet, jour de l'arrivée à Stanleyville. Le 23 juin, Lemaire note des considérations sur les "3 langages des Wagénia de l'eau". Du 4 au 12 juillet, mise au net des observations et calculs à Stanleyville. A partir du départ de Stanleyville, le 12 juillet, il n'y a plus d'itinéraires inscrits. Pendant la descente du fleuve Lemaire recopie les observations et notes dont quelques-unes plus développées, notamment sur le poste de Coquilhatville, dont il trouve les cultures et plantations de fruits à l'abandon (le 28 juillet), il rencontre le vieux chef Boiera qu'il a connu lors de son premier séjour en 1891 (voir document 5). Du 2 au 10 août, longs calculs pour fixer la position de Coquilhatville. Reprise des notes jusqu'à l'arrivée à Léopoldville et calculs mis au net, notamment fixation de la longitude d'Irebu et de celle de Léopoldville. Jusqu'au 3 septembre, notes très brèves reproduisant celles du carnet de route. Dernière note du registre le 3 septembre 1900 "Passé une nuit convenable. Embarquement à bord du Philippeville" (99).

20. Un registre avec inscription au dos "Mission Scientifique du Katanga-8".

Ce registre contient les croquis au crayon des trajets sur le fleuve Congo, depuis Kasongo jusqu'à Stanleyville, qui ont été recopiés au net dans le registre 8 analysé ci-dessus (100).

21. Trois carnets et un cahier de notes diverses.

(Le premier carnet a été écrit probablement avant le départ de la mission, les deux autres, ainsi que le cahier, contiennent des copies de documents qui ont pu être faites après le retour en Belgique. A.T)

- Un carnet de la main de Lemaire, contient des copies de documents émanants d'agents qui ont séjourné dans la région que Lemaire est chargé de parcourir. Ces documents consistent en extraits de lettres, de rapports et en croquis datant, en général, des années 1896, 1897. Parmi les rédacteurs de ces notes citons: Georges Descamps, fondateur du poste de Pweto, Albert Long et Henry de Bergh, qui ont commandé la zone du Tanganika, le géologue Edouard Dupont, Clément Basseur, deuxième chef du poste de Lofoi, de 1893 à 1897.

Le carnet contient également des instructions, non datées, pour Célestin Hecq et se termine par un croquis d'un itinéraire tracé par Cerckel entre Lofoi et le village Kilomba sur la rive sud-ouest du lac Moëro (101).

- Un carnet de notes prises pendant la mission du Katanga et recopiées par Lemaire et par différentes mains. Ces notes concernent principalement les objets et produits envoyés avec les rapports au Secrétaire d'Etat. Le carnet se termine par une copie des notes sur "la reconnaissance effectuée du 7 mai au 9 juin 1899 dans la vallée de la Loufira" (102).

- Un carnet faisant suite au précédent et commençant par la copie de notes de Lemaire, de Delvaux et de Verdick sur les grottes du Katanga. Suivent diverses notes de Lemaire: "Sur les charmeurs de serpents" "Sur une fonderie de cuivre"... et des notes sur des planches de Dardenne et de Questiaux envoyées avec les rapports au Secrétaire d'Etat. Le carnet se ter-

mine par une note sur le lac Dilolo, qui était jointe au rapport du 23 mars 1900 (103).

- Un cahier ayant appartenu au sous-lieutenant Fromont dont la signature se trouve en page de garde et qui contient, sur les premières pages, des levés d'itinéraires et des notes entre le moment où Fromont a quitté Lofoi le 8 mars pour accompagner Verdick dans l'opération répressive contre le chef Mulumu-Niama, et le 18 mars, veille du jour où Fromont est tué (voir document 33).

Lemaire y a recopié des notes envoyées avec les rapports au Secrétaire d'Etat du 23 mars 1900: "Sur les sources du Congo", "Sur la mouche tsé-tsé"... Au verso du cahier, observations magnétiques recopiées (104).

22. Notes diverses, sur feuilles détachées.

(Toutes ces notes sont de la main de Lemaire).

- "Résultats des observations astronomiques, altimétriques et magnétiques exécutées entre M'Pweto station et Lofoi station". Lofoi, 19 avril 1899 (105).
- "Résultats des observations astronomiques et magnétiques exécutées dans la vallée de la Loufira du 7 mai au 19 juin 1899". Lofoi, 19 juin 1899 (106).
- "Procédé de levé d'itinéraire employé pour la mission scientifique du Katanga" (107).
- Notes sur les trajets de Ponhierville à Stanleyville et de Lokandu à Ponhierville, indications des possibilités de logement (108).

23. Correspondance

Projet d'une lettre adressée par Lemaire aux agents de l'"African Lakes", datée de Moliro, 15 septembre 1899 (109).

Lettre dactylographiée, sur papier de l'Etat Indépendant du Congo, "Exposition de Paris 1900", datée de Bruxelles, le 10 juin 1897 (en réalité: 1898), adressée à Lemaire par le lieutenant Th. Masui, secrétaire général de l'Exposition de Tervuren en 1897. Masui annonce à Lemaire la fondation définitive du musée du Congo et la publication

d'annales scientifiques sous le titre "Histoire naturelle physique et politique du bassin du Congo" qui paraîtront en fascicules de 12 planches avec texte et qui seront exclusivement réservées aux nouveautés. Masui demande à Lemaire de ne pas tarder à envoyer des documents et des planches; le 1^{er} numéro des "Annales" sera prêt pour l'Exposition de Paris, Masui envoie à Lemaire un questionnaire et espère qu'il voudra bien collaborer. Les invités à l'inauguration du chemin de fer s'embarquent demain; Thys est nommé lieutenant-colonel (110)

Copie dactylographiée d'une lettre de 10 pages du Secrétaire d'Etat au Gouverneur Général, datée de Bruxelles, 3 avril 1898. Le Gouvernement a décidé d'envoyer une mission pour explorer l'Urua, le Katanga et autant que possible la région méridionale depuis Tenke jusqu'au lac Dilolo. Il est nécessaire de prévoir une escorte de 60 hommes de la Force publique sous la direction du chef de la mission. La succession au commandement de la mission se fera dans l'ordre suivant: Lemaire, De Windt, Mafféi. La mission partira par la voie du Zambèze et du Nyassa et son transport se fera par les soins de l'"African Lakes Corporation Limited". Énumération du personnel européen; durée de la mission. La mission devra étudier les territoires par lesquels elle passera, elle n'aura aucun rôle politique sauf dans les régions qui confinent aux lacs Moëro et Bangwelo, où les chefs indigènes seront engagés à signer des actes de soumission. Mesures à prendre pour éviter toute collision avec les indigènes et éviter tout conflit avec l'autorité; les fonctionnaires, de leur côté, devront concourir dans la plus large mesure possible, à la réussite de la mission. Énumération des différentes étapes que suivra la mission. Il faudra faire l'étude des rivières de pénétration au point de vue de leur navigabilité. Le chef de mission devra tâcher de relever un itinéraire moyen, entre les itinéraires d'aller et de retour de la mission Bia-Francqui afin de raccorder les relevés géologiques de ces deux itinéraires. Si la mission vers le lac Dilolo s'avère impossible, il faudra retourner à Lofoi soit par Lusambo soit en descendant le Lualaba jusqu'aux Stanley-Falls et en se raccordant là à l'itinéraire d'Augustin Delporté. Suivent les instructions détaillées pour chaque membre du personnel de la mission. Tous

les travaux et découvertes appartiendront de plein droit à l'Etat. Dardenne s'engage à exposer toutes les oeuvres réalisées à la section que l'Etat Indépendant du Congo organisera à l'exposition de Paris en 1900 et prend l'engagement de donner la préférence à l'Etat en cas de vente de tableaux représentant des paysages africains. En annexe, huit pages dactylographiées: énumération du matériel scientifique de l'expédition (111).

Copie manuscrite d'une lettre du Secrétaire Général de l'Intérieur, Liebrechts, écrite au nom du Secrétaire d'Etat absent, datée de Bruxelles, 8 avril 1898 et adressée au Chef de zone du Tanganika (Hecq); il se pourrait qu'à l'arrivée de Lemaire au Tanganika, l'escorte demandée par le Secrétaire d'Etat par sa lettre du 3 janvier 1898 au Gouverneur Général, ne soit pas encore arrivée. Hecq devrait fournir cette escorte en la prélevant au besoin sur ses propres effectifs européens et congolais. Il pourrait conserver pour sa zone l'escorte qui arriverait après le départ de Lemaire (112).

Lettre manuscrite, en anglais, de Johnstone, agent de l'"African Lakes" adressée à Lemaire et datée de Chienji, 26 novembre 1898; Johnstone se réjouit de voir Lemaire à Chienji. (Au verso de la lettre: notes de Lemaire prises à Moliro le 28 août et les 18 et 23 septembre 1898) (113).

Lettre manuscrite en anglais du missionnaire Crawford, datée de la mission de Luanza, 25 novembre 1898; Crawford propose son bateau à Lemaire, pour le transport de charges. Il rappelle à Lemaire qu'il a eu le plaisir de souhaiter la bienvenue à Le Marinel lors de son arrivée au Katanga et qu'il a soigné Bia dans sa dernière maladie (114).

Lettre dactylographiée du Vice-Gouverneur Général Wangermée à Lemaire, datée de Boma, 5 janvier 1900; Wangermée annonce à Lemaire qu'il a été nommé Chevalier de l'Ordre de Léopold par un arrêté royal du 5 novembre 1899. En note, écrit par Lemaire: "Reçu à Baudouinville, le 20 avril 1900" (115).

Réponse manuscrite de Lemaire à E.Kohlshutter (cf le document n°27), datée de Bruxelles, 21 avril 1902; au sujet d'une note de Kohlshutter où il critique certaines

observations faites par Lemaire au Katanga. Lemaire justifie son point de vue. Annexées: la copie de la note "Quelques résultats provisoires sur la détermination de longitudes dans l'Est-Africain allemand et quelques remarques générales sur la détermination de longitudes au moyen de la lune" et une note détachée (116 et 117).

24. Manuscrits des feuilles d'itinéraires de la mission du Katanga (118 à 146).

(Ces itinéraires sont inscrits sur papier millimétré à l'échelle de 1/1.000.000^{ème}. Ils ont été imprimés dans l'"Atlas donnant l'itinéraire détaillé parcouru par la Mission Scientifique du Katanga. Echelle: 1/50.000.000^{ème}. Bruxelles. P. Weissenbruch, 1902. Feuilles 1 à 27 et 84". Voir document n° 585. A.T).

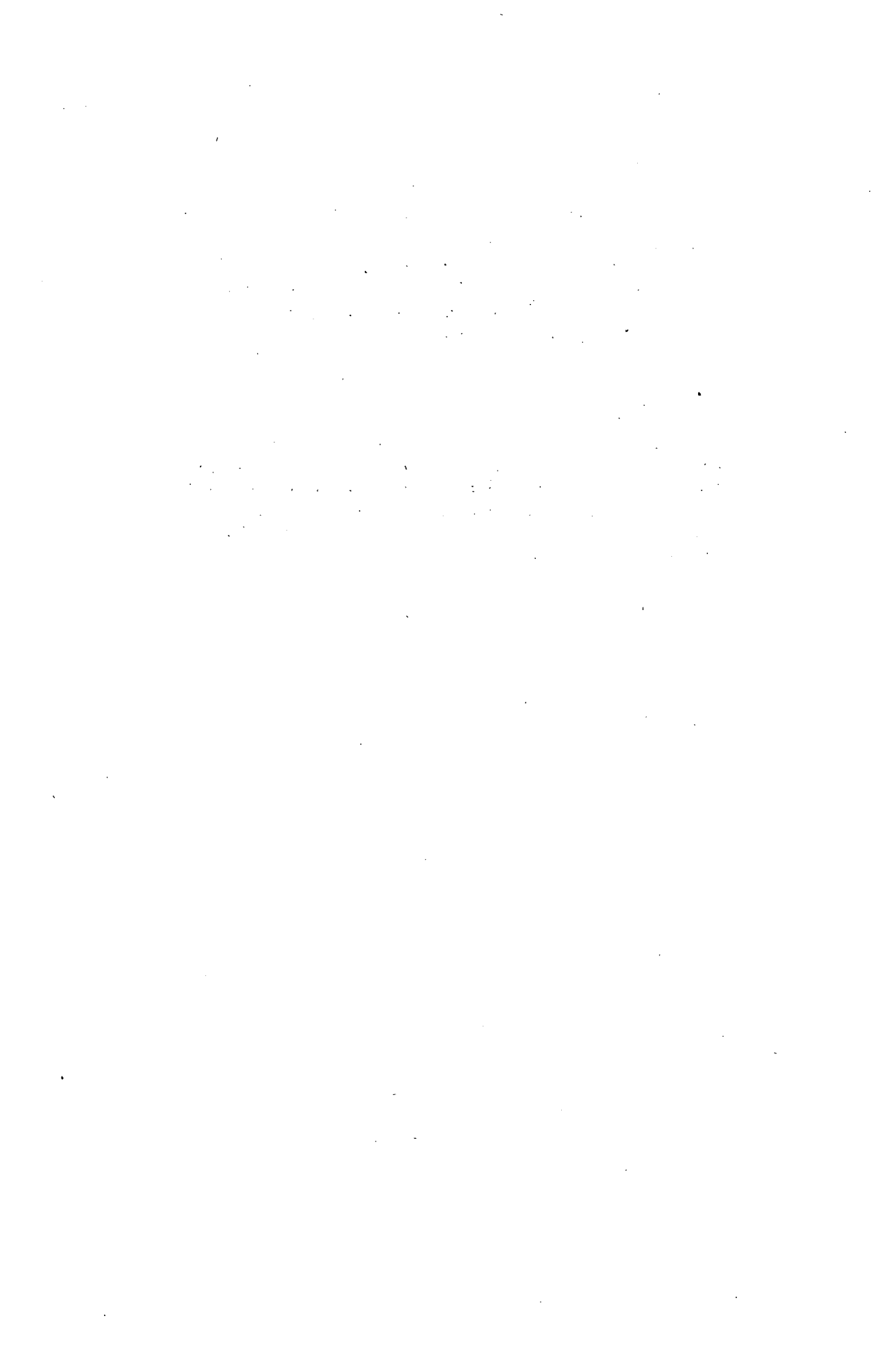

CHAPITRE IV

Mission dans le Bahr el Ghazal, de juillet 1902 à avril 1905.

Le 31 juillet 1902, Lemaire repart d'Anvers pour diriger une nouvelle mission scientifique qui aura lieu cette fois dans le territoire du Bahr el Ghazal. En réalité cette mission était motivée par une proposition, que le Gouvernement Britannique avait faite à l'Etat Indépendent du Congo, d'abandonner l'Enclave de Lado moyennant cession d'un territoire compris entre le cours du Yei et le 6ème degré et demi de latitude nord. Lemaire était chargé par le Roi de reconnaître la région et de s'efforcer d'obtenir un territoire plus étendu et s'avancant davantage vers le Nord et le Nord-Ouest. Les autorités anglo-égyptiennes n'avaient toutefois pas été averties de l'arrivée de Lemaire.

Jusqu'à Dungu, atteint le 2 février 1903, Lemaire est accompagné de deux adjoints, les lieutenants Albert Paulis et Charles Weber. Lemaire trouve à Dungu des soldats et des porteurs ainsi que de nouveaux adjoints, recrutés parmi le personnel de la colonne de renfort de l'Uele, que dirige le capitaine commandant Léon Colin. Ce sont trois Italiens, dont le sous-officier Giovanni Vallo et le sous-lieutenant Alfredo Carcelli qui participeront jusqu'au bout à la mission. Weber quitte la mission et prend le commandement de l'artillerie à Lado.

Le 18 mars, Lemaire part de Dungu, qui sera la base de son travail cartographique et son dépôt d'approvisionnements, en y laissant Vallo et une partie des soldats. Il gagne la place forte du Yei pour préparer la reconnaissance des sources de cette rivière, première tâche qui lui a été assignée. Cette reconnaissance a lieu du 19 avril au 12 mai 1903. Rentré à la place forte du Yei, Lemaire apprend l'échec de la mission Royaux qui avait quitté Anvers le 2 octobre 1902. Le

capitaine Louis Royaux avait été chargé par le Roi d'explorer les territoires du Bahr el Ghazal en partant de la chefferie du Zande Doruma et d'essayer ensuite d'atteindre, au Nord-Ouest, les mines de Hofrat en Nahas. Il avait été arrêté dans sa progression par les autorités anglo-égyptiennes et n'avait pu dépasser la résidence du chef zande Tambura. Le retrait forcé de la mission Royaux incite Lemaire à abandonner sa base de Dungu. Il explore le Yei, en aval de la place forte et crée, en août 1903, un nouveau poste "Rapides Lambermont", à la limite nord de l'Enclave, sur le Yei.

A la fin de septembre 1903, Lemaire reçoit de nouvelles directives de Bruxelles: il doit créer des postes au nord du 6ème degré et demi de latitude nord, c'est à dire au delà de la frontière qui avait été proposée par la Grande-Bretagne. Pour mener à bien cette délicate mission, Lemaire recevra des renforts et de nouveaux adjoints, dont certains détachés de l'ex-mission Royaux. Le 13 novembre, Lemaire quitte "Rapides Lambermont" et, se dirigeant vers le nord-ouest, il établit, le 25 novembre 1903 le poste "Rapides Strauch" situé sur un affluent du Rohl à environ 6°3' de latitude nord; deux autres postes seront, dans la suite, créés sur le Yei en aval de "Rapides Lambermont".

Cependant les troupes anglo-égyptiennes qui ont réoccupé depuis 1901 cette région du Bahr el Ghazal apprennent l'arrivée de Lemaire; le Gouverneur du Bahr el Ghazal, Boulnois Bey, lui interdit de poursuivre sa marche vers le nord. Le poste "Rapides Strauch" est bloqué par les troupes anglo-égyptiennes. Entretemps, le Roi a été averti que le Gouvernement britannique exigeait le retrait de Lemaire dans l'Enclave. Léopold II cède mais envoie à Lemaire de nouvelles instructions que celui-ci recevra le 19 mai 1904: il doit se replier sur le poste de Wandu au sud du 5ème parallèle et évacuer les postes établis sur le Yei.

Tout l'effort doit se porter dorénavant dans la région située au sud du 5ème parallèle, à l'ouest du 30ème méridien. Ce territoire couvrant la chefferie du puissant chef zande Mbio, n'a pas encore pu être occupé par les Anglo-Egyptiens. Paulis, qui est devenu le second de Lemaire et qui prendra sa succession, assume la direction des nouveaux postes créés et s'installe, sans rencontrer d'opposition, dans la chefferie de Mange, fils de Mbio (voir

les détails sur le rôle de Paulis au chapitre V). Colin qui est passé, avec tout le personnel de la colonne de renfort, sous les ordres de Lemaire, installe un poste plus à l'ouest, sur un affluent du Sueh, la Maiawa, où il se heurte à une forte opposition des Zande de Mbio, qui attaquent le poste le 16 novembre 1904 (voir chapitre VI "Papiers Colin").

Lemaire gagne la Maiawa par la ligne de faîte Congo-Nil, il réussit à rétablir la confiance chez les Zande et peut rejoindre Paulis en traversant sans incident la chefferie de Mbio. Le 24 décembre, alors qu'il était encore à la Maiawa, il a reçu de nouveaux ordres: le Gouvernement a été averti d'une attaque imminente de la chefferie de Mbio par les Anglo-Egyptiens, il faut les précéder et par conséquent créer de nouveaux postes au nord de la ligne de faîte, le plus près possible toutefois du 5ème parallèle. Paulis devance d'un jour seulement l'arrivée des forces anglo-égyptiennes, qui viennent de vaincre Mbio. Colin crée une autre station à l'ouest, au nord de la ligne de faîte Congo-Nil. Les Anglo-Egyptiens empêchent le ravitaillement du camp de Paulis et les forces de l'Etat Indépendant sont sommées de se replier au sud et d'abandonner les postes créés en territoire zande.

Le 6 mars 1905, Lemaire parvient à conclure un "modus vivendi" avec Boulnois, Gouverneur du Bahr el Ghazal. Les postes établis seront maintenus et pourront être librement ravitaillés, les Anglo-Egyptiens assureront momentanément l'administration de la région en attendant que les deux gouvernements aient tranché la question du territoire contesté.

Lemaire considère sa mission comme terminée, il est en Afrique depuis 34 mois et a reçu la permission de remettre son commandement à Paulis. En mai 1905, il part pour Lado et entreprend, en touriste, la descente du Nil.

(Les documents relatifs à la mission du Bahr el Ghazal sont très nombreux, sous des formes différentes ils se rapportent souvent à une même période. Nous avons établi, ci-après, la concordance entre les différentes catégories de documents et indiquons les principales mutations dans le personnel de la mission. A.T)

A. Du départ d'Anvers à la fin du séjour à Dungu
31 juillet 1902 - 18 mars 1903

Carnets de route n°1, 2, 3, 4, 5, 6, 7; 8 jusqu'à la page 83 (147 à 154).

Registre "Journal de route, 4ème voyage au Congo" (192).

Registres "Journal de route", n°1, 2, 3; 4 jusqu'à la page 95 (193 à 196).

Copie-lettres n°1, jusqu'à la page 80 (209).

Adjoint à la mission: Lieutenant Albert Paulis

Lieutenant Charles Weber, qui quitte
la mission à Dungu.

B. Départ de Dungu et séjour à la place forte du Yei.

Reconnaissance des sources du Yei.

19 mars 1903 - 12 mai 1903

Carnets de route n°8, à partir de la page 84; 9 (154 et 155).

Registres "Journal de route", n°4; 5 jusqu'à la page 104 (195 et 196).

Trois cahiers reproduisant les notes du "Journal de route" n°5 (212 à 214).

Extraits dactylographiés de ces mêmes notes (215).

Copie-lettres n°1, de la page 81 à la page 137 (209).

Adjoints: Paulis

Sous-lieutenant Alfredo Caroelli, détaché de la
colonne de renfort.

Sous-officier Giovanni Vallo, détaché de la co-
lonne de renfort.

Sous-officier Luigi Belardi, détaché de la colon-
ne de renfort, remplace Weber.

C. Exploration du cours de Yei.

Séjour au poste "Rapides Lambermont".

13 mai 1903 - 13 novembre 1903

Carnets de route n°11; 12 (156 et 157).

Registres "Journal de route" n°5, depuis la page 105; 6;
7 jusqu'à la page 88 (196 à 198).

Copie-lettres n°1, depuis page 138 jusqu'à la page 220
(209).

Registre "Notes diverses" n°1 (206).

Adjoints: Paulis, Caroelli, Vallo. - Sous-officier Jean-
François Buelens, détaché de l'Enclave en juin
1903, remplace Belardi.

D. Création des postes en dehors de l'Enclave.

Arrêt de la progression vers le Nord.

14 novembre 1903 - 9 juin 1904

Carnets de route n° 13 (158)

Registres "Journal de route", n° 7 depuis la page 89; 8 jusqu'à la page 182 (199 et 200).

Registre "Notes diverses" n° 2, jusqu'à la page 33 (207).

Copie-lettres n° 1, depuis la page 221; n° 2 jusqu'à la page 108 (209 et 210).

Adjoints:

Paulis, Caroelli, Vallo.

Buelens, qui est fin de terme en mai 1904.

Lieutenant Ugo Pasquinelli, détaché de l'Enclave en novembre 1903 (il quitte la mission en janvier 1904).

Lieutenant François Terneus, détaché de l'Enclave en novembre 1903.

Sous-officier Armand Gustin, détaché de l'Enclave en novembre 1903.

Lieutenant Ottorini Mezzetti, détaché de l'Enclave en mai 1904.

Sous-officier Armand Dellieu, détaché de l'Enclave en mai 1904.

Lieutenant Georges Villers, arrive d'Europe en mai 1904.

E. Occupation de la région à l'ouest du 30ème méridien.

10 juin 1904 - 5 février 1905

Carnets de route n° 14, 15; 16 jusqu'à la page 80 (159 à 161).

Registres "Journal de route" n° 8, depuis la page 183; 9; 10 jusqu'à la page 195 (200 à 203).

Copie-lettres n° 2, depuis la page 109 et n° 3 jusqu'à la page 54 (210 et 211).

Registre "Notes diverses" n° 2, depuis la page 34 (207).

On trouvera également des documents concernant cette période dans les papiers de Paulis et de Colin aux chapitres V et VI.

Adjoints:

Paulis, qui devient commandant en second de la mission.

Caroelli, Vallo, Terneus, Villers, Mezzetti, Dellieu.

Gustin quitte, fin de terme, en juillet 1904.

Capitaine commandant Léon Colin	Agents de la colonne
Lieutenant Allessandro Platone	de renfort, qui pas-
Lieutenant Amedeo Couture	sent sous les ordres
Lieutenant Giacomo Galvagno	de Lemaire en août
Sous-officier Jean Baptiste Van	1904
Gulick	

Lieutenant Pasquale Zinno, détaché de l'Enclave de juin à octobre 1904.

Sous-officier Maurice Hofman, détaché de l'Enclave en août 1904, fin de terme en novembre 1904.

Sous-officier Georges Lepinois, détaché de l'Enclave d'août à octobre 1904.

Lieutenant Pierre Vanderplasse, remplace Lepinois en octobre 1904.

Sous-officier Joseph Boonaert, détaché de l'Enclave en octobre 1904.

Sous-officier Raffaele Tuci, détaché de l'Enclave en novembre 1904.

Sous-officier Jean Block, détaché de l'Enclave en novembre 1904.

F. Rencontre avec les autorités anglo-égyptiennes

Accord Boulnois-Lemaire

6 février 1904 - 29 août 1905.

Carnets de route n°16, depuis la page 81; n°17 et 18 (161 à 163).

Registres "Journal de route" n°10, depuis la page 196; 11, 12 et 13 (203 à 206).

Copie-lettres n°3, depuis la page 55 (211).

On trouvera également des documents concernant cette période dans les papiers de Paulis et de Colin (chapitres V et VI).

Adjoints:

Paulis, chef de la mission depuis le 16 avril 1905.

Vallo, Terneus, Mezzetti, Block, Tuci, Dellieu.

Caroelli malade est remplacé par Ettore Ercolano en mai 1905.

Villers, Boonaert, Vanderplasse quittent la mission en février 1905.

Anciens adjoints de la colonne de renfort: Colin, Platone, Couture, Galvagno, Van Gulick
Sous-officier Camille Denie; passe à la mission en février 1905.

Sous-lieutenant Théophile Colle, affecté à la mission en décembre 1904, rejoint le 16 mai 1905, après le départ de Lemaire.

Sous-lieutenant Léopold Magis, affecté à la mission Lemaire en décembre 1904, il n'est pas encore arrivé en mars 1905; en avril 1905, il est attaché à la zone de la Gurba-Dungu.

25. Dix-sept carnets de route, numérotés de 1 à 9 et de 11 à 18.

(Contrairement à ceux de la mission du Katanga, ces carnets de route contiennent en général des notes fort brèves qui renvoient fréquemment aux notes des registres. Cependant les notes des 3 premiers carnets, jusqu'à l'arrivée à Bumba, le 17 octobre 1902, sont assez développées; elles ont été utilisées par Lemaire pour la rédaction d'un "Journal de route - 4ème voyage au Congo" sous forme de 15 lettres adressées à des amis (le manuscrit de ce journal constitue le document n°92). Les notes qui sont prises après Bumba, ainsi que les itinéraires tracés au brouillon dans les carnets, serviront de base aux rapports officiels faits par Lemaire et à l'établissement des itinéraires de la mission Congo-Nil (document 52.80). Le carnet n°10, du 19 avril au 20 mai, manque; il devait contenir les notes sur la reconnaissance aux sources du Yei, relatée dans le journal de route n°5 et dans les documents 214, 215 et 216 analysés plus loin. AT).

Carnet n°1

Ce carnet commence au départ d'Anvers sur le "Philippeville", le 31 juillet 1902. Le 1^{er} août, en mer: énumération des plantes provenant du Jardin botanique de Laeken que Georges Lefèvre, sous-contrôleur forestier, est chargé de convoyer jusqu'à Eala. Le 3 août, Lemaire initie ses adjoints Paulis et Weber au maniement du chronomètre. Le 6 août, à l'arrivée à Santa Cruz, Lemaire termine le premier chapitre du "Journal de route, 4ème voyage au Congo". Descente à Las Palmas. Départ le 8

août; le 9, Lemaire note une conversation qu'il a eue avec le médecin du bord, le docteur Ladeuze, partisan de la quinine préventive contre la malaria. Le 12, halte à Sierra Leone; le 14 août, Lemaire est repris de douleurs à sa jambe blessée (lors de son retour en Europe en 1893). Le carnet se termine par l'arrivée en rade de Banana, le 19 août (147).

Carnet n°2

Longue promenade à Banana, le 20 août. Notes brèves durant le séjour de la mission à Boma du 21 août au 2 septembre. Le Gouverneur Général invite Lemaire pour le 26 août: "il aura alors terminé avec l'expédition Landeghem" (André Landeghem, commandant l'avant-garde de la mission Royaux qui devait se rendre chez les chefzande Doruma). Description du trajet jusqu'à Léopoldville, premières observations faites à Léopoldville, le 5 septembre; les observations se poursuivent jusqu'au 14 septembre. Trajet sur le fleuve à partir du 15 septembre, avec des arrêts à la mission de Tchumbiri, le 20, à Bolobo, le 21 et au camp de Yumbi, le 22. Fin du carnet, le 25 septembre, en aval du confluent de l'Ubangi et du Congo (148).

Carnet n°3

Ce carnet commence le 26 septembre: la mission est à Irebu, poste "qui fait une excellente impression" à Lemaire. Le 28 septembre, arrivée à Coquilhatville, Lemaire note: "Je fais une visite au vieux Boiera (Chef Mbandaka que Lemaire a connu lors de son 1^{er} séjour dans l'Equateur de 1889 à 1893). Les jours suivants, Lemaire met ses calculs au net. Il visite le Jardin botanique d'Eala, le 30 septembre (longue énumération des plantes). Le 3 octobre, départ de Coquilhatville et trajet sur le fleuve jusqu'à l'arrivée à Bumba, le 17 octobre. Lemaire écrit: "à partir d'ici les notes à prendre ne pourront plus servir à autre chose qu'à des rapports officiels, de plus nous allons commencer le levé détaillé de notre route ce qui prendra tout notre temps". Levé du trajet sur l'Itimbiri jusqu'à Ibembo. Notes prises durant le séjour à Ibembo du 25 octobre au 8 novembre. Paulis malade reste à Ibembo. Le carnet se termine le 9 novembre, premier jour du voyage en pirogue sur l'Itimbiri (149).

Carnet n°4

Ce carnet commence le 10 novembre; itinéraires et notes durant les étapes jusqu'à l'arrivée à Buta, le 17 novembre. Le 18 et jours suivants, séjour à Buta; observations. Du 20 au 27, Lemaire est cloué au lit par la fièvre. Le carnet se termine le 30 novembre par l'énumération des charges données aux porteurs pour l'expédition par terre pour rejoindre l'Uele. Dernier levé d'itinéraire, jusqu'au village du chef Wandî, le 30 novembre (150).

Carnet n°5

Au début du carnet, le 1^{er} décembre 1902, Lemaire note: "nous commençons le 5ème mois du voyage". Suivent des levés d'itinéraires et des notes jusqu'à l'arrivée à Bima, le 6 décembre. Observations et projet des étapes à parcourir jusqu'à la station de Bomokandi. Le 13 décembre, le commandant Louis Royaux arrive à Bima. Le 17, départ de Bima et levé des itinéraires sur l'Uele, le carnet se termine le 20 décembre (151).

Carnet n°6

Ce carnet commence le 21 décembre, itinéraires et notes jusqu'à l'arrivée à la station de Bomokandi, le jour de Noël. Les jours suivants, calculs et observations. Le 29 chargement de la caravane et 1ère étape jusqu'au village du chef zande Kiravungu; Lemaire visite l'installation de dressage d'éléphants du capitaine Jules Laplume. Le 31 décembre, la dernière étape du carnet mène au village du chef barambo, Kembele (152).

Carnet n°7

Ce carnet commence le 1^{er} janvier 1903; des guides barambo mènent Lemaire et ses compagnons jusqu'au poste des Amadis. Le 3 janvier et jours suivants, étapes à travers le pays des Madi jusqu'à l'arrivée à Surango, sur l'Uele. Le 8, visite du chef Surango; le 10: projet des étapes de Surango à Dungu d'après le capitaine Achille Devos (chef de poste de Surango, tué en 1894 lors de l'expédition contre le chef zande Bili). Du 13 au 15, Lemaire est fiévreux. Le 17, copie d'un itinéraire de Surango à Niangara fait le 25 mars 1901 par le Docteur Louis

Vedy. Départ de Surango le 18 janvier, le carnet se termine par le levé de l'itinéraire du 20 janvier qui mène au village de Ngabi, chef mangbetu (153).

Carnet n° 8

Ce carnet commence à la dernière étape avant l'arrivée à Niangara, le 22 janvier 1903; séjour à Niangara jusqu'au 27 janvier. Copie de l'itinéraire Niangara-Dungu, d'après la carte dressée par feu Jules La Haye (mort le 3 juillet 1902). Lemaire souffre des reins. Le 28, reprise des levés d'itinéraires jusqu'à l'arrivée à Dungu, le 2 février. Durant le séjour à Dungu observations et notes sur l'état de santé des membres de l'expédition. Le 18 mars, départ de Dungu pour la place forte de Yei, l'étape du 19 mars est la dernière inscrite dans le carnet (154).

Carnet n° 9

Levés d'itinéraires et notes depuis le 20 mars, jusqu'à l'arrivée à Faradje, le 25 mars. Séjour à Faradje jusqu'au 28 mars; itinéraires et notes du trajet de Faradje à la place forte du Yei, en passant par Aba. A partir du 3 avril, séjour à la place forte et préparatifs en vue de la reconnaissance à faire aux sources du Yei. Les notes du carnet se terminent le 18 avril (155).

Carnet n° 11

Ce carnet commence par des notes très brèves prises à la place forte du Yei du 21 mai au 15 juin. Le 16 juin, début des notes et levés d'itinéraires de l'exploration du Yei vers la station de Rafai. Séjour à Rafai, du 1^{er} au 23 juillet. Le 24 juillet, départ vers le nord afin de créer une nouvelle station sur le Yei. Le 30 août, dernière étape avant d'arriver à l'endroit où Lemaire décide d'établir le poste "Rapides Lambermont". Notes brèves durant l'installation du poste, notamment croquis des semis faits au jardin potager. Le 31 août, traversée du Yei et exploration, en aval du poste sur la rive droite; le carnet se termine le 2 septembre (156).

Carnet n° 12

Ce carnet commence le 3 septembre, Lemaire est en

route pour le poste de Tafari (il avait l'intention d'aller discuter de sa mission avec le Commandant de l'Enclave, à Lado). Arrêt à Tafari, le 19 septembre. Les pluies l'empêchent d'aller plus loin. Retour à "Rapides Lambermont" le 24 septembre. Notes brèves durant ce nouveau séjour au poste jusqu'à la date du 13 novembre (157).

Carnet n° 13

Ce carnet est consacré à l'expédition vers le Nord-Ouest, entreprise au départ de "Rapides Lambermont". Il débute par des notes sur les porteurs de la caravane. Suivent des levés d'itinéraires et des notes du trajet vers le Nord-Ouest jusqu'à l'arrivée au Mvolo, le 22 novembre. Notes, observations et croquis faits au nouveau poste de "Rapides Strauch" jusqu'au 22 février. Du 22 au 27 février levés d'itinéraires d'une expédition faite au mont Gourouken, colline de granit. Le 28, Lemaire note: "rentré aux Rapides Strauch" (il a été arrêté dans sa marche vers le Nord, le 26 février, par les Anglo-Egyptiens). Notes durant le séjour au poste, notamment les 15, 16 et 17 mars, observation d'une éclipse de soleil. Le 3 juin, Lemaire quitte "Rapides Strauch" et retourne à "Rapides Lambermont", en passant par le nouveau poste créé sur le Yei, "Gué Moti". Pour ce trajet il n'y a pas de levé d'itinéraire (158).

Carnet n° 14

Notes diverses et croquis d'appareils faits à "Rapides Lambermont" du 13 juin au 2 août. Départ le 2 août pour Wandî, pas de levé d'itinéraire. Notes durant le séjour à Wandî, du 7 août au 10 septembre. Lemaire part ensuite vers le 30ème méridien et séjourne au poste des "Tulipiers" créé à l'intersection du 30ème méridien et du 5ème degré de latitude Nord. Le carnet se termine par des observations prises le 6 octobre (159).

Carnet n° 15

Les premières notes sont prises au "Tulipiers", le 10 octobre, séjour au poste jusqu'au 18 novembre, notes brèves. Départ vers l'Ouest avec levés d'itinéraires; halte du 18 au 21 novembre au petit poste de la Garamba. Poursuite des levés d'itinéraires jusqu'à l'arrivée à Faradje. Notes

brèves durant le séjour à Faradje. Le 5 décembre, départ pour la Maiawa, levés d'itinéraires, haltes au camp de la rivière Kassi et au poste de la Natinga. Le carnet se termine par des observations faites au poste de la Natinga, le 12 décembre (160).

Carnet n°16

Le carnet débute par les derniers levés d'itinéraires, du 13 au 15 décembre, avant l'arrivée à la Maiawa. Notes très brèves durant le séjour au poste fondé par Colin. Le 29 janvier, départ de Lemaire qui va rejoindre Paulis au Fort de l'Ire. Levés d'itinéraires du 3 au 7 février. Notes durant le séjour à l'Ire jusqu'au 16 février (161).

Carnet n°17

Ce carnet commence le 17 février au Fort de l'Ire, Lemaire note ensuite son passage à la Meridi où il retrouve Paulis et séjourne du 22 au 15 mars. (Il ne fait aucune allusion à ses pourparlers avec les Anglo-Egyptiens). Lemaire part le 15 mars pour la station des Lophires (c'est alors qu'il remet son commandement à Paulis) où il séjourne jusqu'au 16 avril pour retourner ensuite à la Meridi. Le 22 avril, il en repart et gagne le poste des Tulipiers le 28 avril. Le 8 mai il part pour Lado. Notes très brèves jusqu'à l'arrivée à Lado. A Bundukia, Lemaire rencontre Edouard Scius (qui va rejoindre Paulis) et qui lui apporte du courrier et des caisses. Arrivé à Lado le 24 mai, notes brèves sur le séjour à Lado et la descente du Nil jusqu'à Bor. Les dernières notes sur le voyage de Bor à Khartoum sont plus développées. Lemaire séjourne à Khartoum du 12 au 19 juin puis gagne, en chemin de fer, Wadi-Halfa. Le 22 a lieu le départ sur le Nil. Les dernières notes du carnet sont relatives au temple d'Abu Simbel et sont écrites le 26 juin (162).

Carnet n° 18

Ce carnet décrit le voyage en felouque fait sur le Nil, par Lemaire, du temple d'Abu Simbel à l'arrivée à Minieh le 27 août 1903. Ces notes sont toutes reprises et développées dans les registres n° 12 et 13 (documents 204 et 205). Au verso du carnet se trouve un vocabulaire arabe en caractères latins (163).

26. Carnets d'observations scientifiques.

(Dix-sept carnets contenant des observations et calculs faits depuis Léopoldville (5 septembre 1902) jusqu'à la veille du départ de la station des Lophires (15 avril 1905). Ces notes sont souvent écrites au crayon, certaines ne sont pas de la main de Lemaire. L'en-tête des carnets 11 à 15 portent la mention suivante: "Mission Scientifique Lemaire; Commandant Lemaire, observateur; Lieutenant Paulis, aide observateur" (164 à 180).

Trois carnets d'observations mises au net, recopiées probablement à une date postérieure. En effet, l'introduction qui décrit les installations faites pour permettre les observations est écrite au passé dans les deux premiers carnets; ceux-ci sont en partie de la main de Lemaire. A.T).

- Observations météorologiques faites à "Rapides Strauch", du 30 novembre au 31 mai 1904. Observateur: Paulis et Caroelli (181).
- Observations faites à "Rapides Lambermont", du 6 août 1903 au 13 novembre 1904. Observateur: Paulis, Caroelli et Vallo (182).
- Observations météorologiques faites à la station des Tulipiers, du 1^{er} octobre au 18 mars 1905. Observateurs non-indiqués (183).

27. Feuilles détachées d'observations météorologiques.

- Treize feuilles des températures relevées à "Rapides Lambermont", du 6 août au 14 novembre 1903 (184).
- Vingt et une feuilles de températures relevées à "Rapides Strauch", du 30 novembre au 1^{er} juin 1904 (185).

28. Un cahier intitulé: "Mission Lemaire, Magnétisme".

Ce cahier contient des tableaux imprimés où sont notées les observations faites du 14 septembre 1902 au 16 février 1905. Il contient 3 feuilles détachées avec corrections de la main de Lemaire et le cachet: "Imprimerie Bulens" (186).

(A son retour en Belgique, Lemaire a publié deux études basées sur les observations faites durant la mission Congo-Nil:

- Mission Scientifique Congo-Nil. Résultats des observations astronomiques, magnétiques et altimétriques effectuées sur le territoire de l'E.I.C. du vendredi 5 septembre 1902 au vendredi 14 avril 1905 avec une carte au 1/1.000.000ème de l'itinéraire de l'expédition. Bruxelles, Bulens, 1906, in folio.
- Mission Scientifique Congo-Nil, vol in 4°. Publication de la Société d'études coloniales. Bruxelles. Sans date. A.T).

29. Cinq carnets concernant les approvisionnements et les porteurs.

- Un carnet relatif à la reconnaissance aux sources du Yei (187).
- Un carnet mentionnant le contenu de caisses et leur lieu d'arrivée (188).
- Trois carnets concernant les approvisionnements (189 à 191).

30. Un registre portant l'inscription: "Journal de route, 4ème voyage au Congo".

Il renferme le manuscrit des quinze lettres rédigées par Lemaire jusqu'à l'arrivée de la mission à Bumba. Ces lettres sont le développement et la mise au net des notes contenues dans les trois premiers carnets de route (documents 147, 148 et 149). et du premier registre (document 193) jusqu'à la date du 17 octobre 1902 (192).

31. Treize registres portant l'inscription: "Mission Lemaire. Journal de route".

Ces registres écrits à l'encre et presque entièrement de la main de Lemaire, contiennent des notes prises à partir de l'arrivée à Léopoldville, le 5 septembre 1902. Depuis la date du 18 octobre, aux notes s'ajoutent des itinéraires des carnets de route qui sont mis au net et qui sont accompagnés de détails beaucoup plus précis. Les autres pages des registres sont consacrées aux observations et calculs, également mis au net. A.T).

Journal de route n°1

Ce registre commence par des notes prises à l'arrivée

à Léopoldville le 5 septembre 1902, elles traitent surtout des observations astronomiques que Lemaire a décidé de faire dès Léopoldville. A la date du 14 septembre, commencent des notes décrivant le trajet sur le fleuve jusqu'à Coquilhatville, qui reproduisent presque intégralement le texte des carnets de route. Le 18 octobre, se trouve recopié le premier levé d'itinéraire au confluent du Congo et de l'Itimbiri. A partir de cette date les observations et les itinéraires se succèdent. Le registre se termine par des observations faites à Ibembo, le 28 octobre 1902 (193).

Journal de route n° 2

Ce registre commence par des notes assez développées prises durant le séjour à Ibembo du 29 octobre au 10 novembre; le 2 novembre, le théodolithe a été basculé sur le sol, c'est, écrit Lemaire "un véritable malheur" et il ajoute: "J'ai trop tôt cru pouvoir ne pas tout contrôler". Le 11 novembre, premier levé d'itinéraire, ceux-ci se poursuivent, accompagnés des notes et des observations faites durant les haltes, jusqu'à l'arrivée de la mission à Buta, le 17 novembre. Notes et observations faites à Buta. Le 30 novembre, premier levé d'itinéraire du trajet par terre de Buta à Bima. Séjour à Bima du 6 au 17, observations. Le 17, levé du premier itinéraire sur l'Uele, au départ de Bima. Le registre se termine par l'observation astronomique faite le 21 décembre, en amont des rapides Sassi (194).

Journal de route n° 3

Ce registre commence par l'itinéraire du 22 décembre, remontée de l'Uele, dernière étape avant l'arrivée à la station de Bomokandi. Séjour à la station, où se trouvent le Docteur Louis Vedy et le capitaine Joseph Hutereau (chef de la zone Uere-Bomu). Le 29 décembre, levé de l'itinéraire par terre, au départ de Bomokandi pour rejoindre l'Uele à la station des Amadis; Paulis, malade, est resté à Bomokandi. Détails sur la station d'élevage d'éléphants du capitaine Jules Laplume, au village Bondo du chef zande Kiravungu. Le 2 janvier 1903, l'itinéraire rejoint l'Uele à la station des Amadis. Levés d'itinéraires et notes du 3 au 5 janvier, arrivée à la station de Surango

sur l'Uele; à la date du 7 janvier se trouve collée une lettre du Docteur Vedy à Lemaire, datée de Bomokandi, le 30 décembre: Vedy annonce l'arrivée de la mission du Bourg de Bozas à Bomokandi (il s'agit d'une mission française, partie de Djibouti; son chef, Robert, vicomte du Bourg de Bozas est mort aux Amadis, le 25 décembre 1902). A la date du 14 janvier, lettre de Hutereau, datée de Bomokandi, 7 janvier 1903, annonçant à Lemaire que Vedy a décidé de prolonger de quelques jours le séjour de Paulis. Suivent des levés d'itinéraires et des notes jusqu'à l'arrivée de la mission à Dungu, le 2 février. Le registre se termine par une observation faite à Dungu, le 8 février 1903 (195).

Journal de route n°4

Notes prises durant le séjour à Dungu du 9 février au 18 mars 1903. Quelques documents sont collés dans le registre: notamment à la date du 22 février, une lettre du Docteur Vedy, datée de Bomokandi, le 8 février: il envoie à Lemaire des photos de "bornes astronomiques" installées par Hutereau à Bomokandi et donne des nouvelles de la mission du Bourg de Bozas; à la date du 17 mars, contrats d'engagement de soldats. Dans ses notes, Lemaire expose longuement un entretien qu'il a eu avec l'Inspecteur d'Etat Léon Hanolet, Commandant Supérieur de l'Uele, qui est à Dungu; ils décident notamment que Weber ira prendre le commandement de l'artillerie à Lado. Le 9 mars, arrivée de Belardi qui remplace Weber. Lemaire prépare ensuite son départ pour le Yei; le 10 mars longue palabre avec le chef zande Bokoyo, pour essayer d'obtenir des porteurs. A la date du 10 mars: copie d'une lettre de Wingate, Gouverneur Général du Soudan, adressée à Hanolet de Khartoum, le 27 janvier 1903: les chefs Tambura et Mbio l'ont informé qu'ils craignent une avance des troupes de l'Etat Indépendant dans leurs territoires; Wingate pense que cette information doit être erronée, il rappelle toutefois que ces chefferies se trouvent sous la protection du gouvernement anglo-égyptien. Le 15 mars, Belardi part pour le Yei. Le 16, Hanolet quitte Dungu pour aller inspecter la colonne de renfort de l'Uele. Le 18 mars, départ de Lemaire, Paulis et Carroelli (Vallo reste à Dungu) pour la place forte du Yei; levés d'itinéraires et notes jusqu'à l'arrivée le 30 avril.

A la date du 26 mars, au passage à Faradje, est collée une note écrite par le chef a.i. de la zone des Makrakras (le Danois Christen Holm) sur le coût du transport de la mission Lemaire et une lettre du même à Lemaire au sujet de l'orthographe donnée à certains mots indigènes. au 31 mars, au passage à la station d'Aba, note collée "dépenses faites au poste par la mission". Les dernières pages du registre sont consacrées aux observations faites à la place forte du Yei. Deux croquis du Yei, avec sa section, en amont de la station, le 7 avril et à son confluent avec la Kembe, le 10 avril. Ces croquis ont été établis par Paulis et Caroelli. Après la dernière observation notée, le 11 avril, se trouve collée, une lettre de Royaux à Lemaire datée de Tambura, le 20 mars 1903; Royaux se plaint des difficultés qu'il rencontre dans le recrutement des porteurs, il n'avance que très lentement et doit attendre à Tambura avant de pouvoir se mettre en route par la voie qui lui a été imposée par Dem Gudju et Dem Bekir "pour éviter les Anglais et les Français". A la dernière page du registre, Lemaire indique quelques sujets d'articles qu'il se propose d'écrire (196).

Journal de route n° 5

Ce registre commence le 12 avril; notes et observations faites à la place forte du Yei jusqu'au 19 avril. A cette date Lemaire écrit: "C'est aujourd'hui que commence réellement le travail dont je suis chargé". Suivent les levés d'itinéraires et les notes prises au cours de la reconnaissance aux sources du Yei (cf les documents 212 à 215). Revenu à la place forte le 12 mai, Lemaire y trouve son camarade de l'Ecole militaire Albéric Bruneel (commandant de l'Enclave depuis janvier 1903) qui lui dit que les Anglais sont très intrigués par sa mission. Lemaire écrit: "je ne comprends pas bien pourquoi le Roi ne les en a pas avertis". Dans les pages suivantes se trouvent, collés, à la date du 18 mai: une lettre de Vallo à Lemaire, écrite de Dungu le 12 mai 1903 et une lettre de Royaux, datée de Tambura, le 25 avril 1903, où il annonce que les Anglo-Egyptiens le "prient de faire demi-tour". Royaux attend le retour de Landeghem envoyé en mission vers Dem Bekir pour quitter Tambura. A partir du 14 juin, préparatifs en vue du départ vers la

station de Rafai; Buelens part en avant assurer le passage du Tore. Les 10 et 11 juin, itinéraires jusqu'au confluent du Tore, levés par Caroelli. Départ de la place forte du Yei le 16 juin; itinéraires; le 27 juin, préparatifs pour le passage du Yei. Observations, levés d'itinéraires et notes jusqu'à l'arrivée à la station de Rafai, le 30 juin. A partir du 1er juin, des coupures de presse du "Mouvement Géographique", du "Petit Bleu" et de "l'Etoile Belge" se trouvent collées. Le registre se termine par des observations faites à Rafai, le 6 juillet. Sur la dernière page du registre, Lemaire note quelques "questions à étudier et à développer" (197).

Journal de route n°6

Ce registre débute par les notes prises à Rafai à partir du 7 juillet et les itinéraires des reconnaissances faites, aux environs de la station, par Caroelli (du 6 au 11 juillet) et par Paulis (du 13 au 15 juillet). Suivent les levés d'itinéraires et notes du trajet de Rafai à l'endroit où Lemaire établit le poste "Rapides Lambermont" (du 23 au 30 juillet). Pendant le séjour au poste, notes et levé de l'itinéraire d'une reconnaissance faite par Caroelli, le 3 août. A la date du 13 août, croquis de la section du Yei à "Rapides Lambertmont". Les derniers levés d'itinéraires notés dans le registre sont ceux relatifs à l'expédition de Lemaire vers le poste de Tafari et à son retour vers "Rapides Lambermont", jusqu'au village Lorella, avant-dernière étape avant d'atteindre le poste (du 31 août au 22 septembre). Sur la dernière page: notes de Lemaire sur des "idées à développer"(198).

Journal de route n°7

Ce registre débute par l'étape du 24 septembre qui s'achève à "Rapides Lambermont". Notes diverses jusqu'au 6 novembre, Lemaire attend Caroelli envoyé en mission sur la rive gauche (entretemps, Lemaire a reçu l'ordre de créer des postes en dehors de l'Enclave au nord du 6ème et demi de latitude). Plusieurs lettres envoyées par Caroelli signalent la lenteur de sa progression. Le 14 novembre, départ de "Rapides Lambermont", levés d'itinéraires jusqu'à l'arrivée au Mvolo le 22 novembre. Etablissement du poste "Rapides Strauch", observations et notes jusqu'au 22 décembre, jour où Lemaire repart

vers le Nord (dans le but de rencontrer à Wau, le Gouverneur du Bahr el Ghazal), levé de l'étape de 30km le long de la rivière Ialo. La caravane est immobilisée par un accès d'hématurie de Paulis. A la date du 24 décembre est reproduit le texte du billet de Poole, commandant le district Ouest du Bahr el Ghazal, daté de Rumbeck, le 20 décembre 1903, qui interdit toute avance ultérieure à Lemaire. Le 25 décembre, Lemaire raconte l'entrevue qu'il a eue avec Wood Bey, commandant en second du Bahr el Ghazal et écrit ce qui suit: "il est clair pour moi que la marche de la mission Royaux a fait donner les ordres les plus stricts au Gouvernement du Bahr el Ghazal au cas où de nouvelles tentatives de pénétration seraient faites par des dépendants de l'Etat du Congo". Le 26, Lemaire raconte la visite que Wood fait au camp. Le 28 décembre, Wood et Lemaire vont à "Rapides Strauch". Lemaire reçoit à nouveau ordre de se retirer. Du 31 décembre 1903 au 2 janvier 1904, échange de lettres entre Lemaire et Paulis; Paulis décline l'offre que lui fait Lemaire de descendre à Boma, vu son état de santé. Le 9 janvier, lettre de Colin, datée de Yakululu, le 9 décembre, à propos d'un tremblement de terre constaté le 4 juin 1903. Le registre se termine le 16 janvier 1904. Suit une liste des questions à étudier en rentrant (199).

Journal de route n°8

Ce registre commence le 17 janvier 1904. Continuation du séjour à "Rapides Strauch", au poste se trouvent, Lemaire, Paulis, Buelens, Caroelli et Vallo, ainsi que deux nouveaux agents, Pasquinelli et Gustin. Le 18 janvier, Paulis rencontre un officier égyptien accompagné de 7 soldats qui occupent un village voisin. Le 19 janvier se trouve la copie de la lettre de Boulnois, datée de Rumbeck, le 15 janvier, qui approuve les décisions prises par Wood. Le 20 janvier, départ de Caroelli et de Gustin. Le 22, copie d'une seconde lettre de Boulnois. Du 26 janvier au 6 février, puis du 10 au 12 février le journal est tenu par Paulis. Le 15 février, Lemaire raconte l'arrivée au camp de l'Etat Indépendant, de l'officier anglais, Ryan, commandant le territoire de Rumbeck, il est accompagné de l'officier égyptien rencontré par Paulis. Ryan dit à Lemaire que Wood est en route pour aller visiter le chef Mange, fils de Mbio. Le 21

février, Terneus part pour gagner le poste du Gué Moti. Dans les pages suivantes, du 23 au 28 février, se trouvent collées des coupures des journaux "Le Soir" et "Le Petit Bleu". Autres coupures les 9 et 10 mars. Le 16 mars, observation d'une éclipse de soleil. Le 25 mars, Lemaire ordonne à Paulis de partir à travers la brousse pour chercher à atteindre "Rapides Lambermont". Les lettres que Paulis envoie durant cette mission sont collées aux dates du 11 et du 12 avril. Le 8 mai, Lemaire reçoit Wood, rentré d'une expédition contre Likita (Zande, fils de Mbio). Wood réitère à Lemaire l'ordre de se retirer. Le 16 juin, Lemaire fait des commentaires sur l'ordre qui lui a été donné de Bruxelles de revenir au sud du 5ème degré de latitude "Si j'obéissais exactement à ces instructions, j'aurais à me retirer complètement d'ici. Pour évacuer les rapides Strauch et rentrer aux rapides Lambermont il faudra 2 mois, tout allant bien". Le 19 mai, feuille de route de Buelens qui se rend à Boma, fin de service. Le 23 mai, Lemaire annonce à Wood qu'il évacuera le poste "Rapides Strauch" dans deux mois au plus tard. Le 26, lettre cordiale de Wood qui annonce son départ. A la date du 29 mai se trouve la première observation notée dans le huitième journal de route. Le 3 juin, début de l'évacuation de "Rapides Strauch"; Caroelli et Vallo y restent en arrière-garde. Le 8 juin, Lemaire fait ses premières observations à son arrivée à "Rapides Lambermont". Le 19 juin, Lemaire note le départ de Paulis et de Zinno (qui vont chercher un emplacement pour un nouveau poste à créer sur le 30ème méridien). Plusieurs lettres sont collées dans le registre, notamment des lettres de Terneus, écrites de "Gué Moti", de Tuci, qui, malade, demande à aller à Lado, de Gustin qui est à "Rapides Brialmont" et qui est aussi malade et trois lettres de Caroelli écrites de "Rapides Strauch" qui annoncent à Lemaire une attaque imminente de la chefferie de Mbio par les Anglo-Egyptiens. A la date du 22 juin est copiée une lettre du Vice-Gouverneur Général Fuchs à l'Inspecteur d'Etat (Hanolet), datée de Boma, le 23 mars 1903 au sujet de "l'aide à prêter aux Compagnies anglaises du Bahr el Ghazal". Le 29 juin et le 1^{er} juillet, coupures de presse. A la date du 14 juillet, est collée une lettre de Paulis, datée de Wandu, le 11 juillet: il annonce à Lemaire que depuis le départ de la Raille, Zinno est malade, il ira se faire soigner à la

place forte du Yei. En quittant la Raille, Paulis a poussé une pointe vers l'Est, il a trouvé la région déserte. Dans les dernières pages du registre, des feuilles de route et de bordereaux sont collées. Le 28 juillet, dernier jour noté. A la fin du registre, coupures de presse et notes de Lemaire sur des "sujets à développer en rentrant" (200).

Journal de route n°9

Le registre commence le 30 juillet, Lemaire s'apprête à quitter "Rapides Lambermont"; le 2 août, à son départ, les honneurs lui sont rendus par la troupe dirigée par Millo Ribotti. Lemaire se dirige vers Wandi où il arrive le 6 août. Observations et notes à Wandi, le 12 août, Lemaire note l'engagement de Maurice Hofman qui a prolongé son terme pour être attaché à la mission. Plusieurs lettres, notes et coupures de presse sont collées sur les pages. Le 10 septembre départ de Wandi; notes et itinéraires jusqu'à l'arrivée aux Tulipiers, station confiée à Caroelli. Durant le séjour aux Tulipiers, Lemaire note le 15 octobre l'arrivée de Vanderplasse et le 17 octobre, le départ de Paulis et de Vallo pour le poste des Bambous. Plusieurs documents sont collés, notamment des listes de soldats. Le 8 novembre, croquis et levé d'itinéraire d'une reconnaissance faite par Lemaire, qui cherche une voie vers le Tore. Le 11 novembre copie de deux télégrammes chiffrés, avec leur traduction, envoyés de Boma, le 22 et 28 septembre par le Vice-Gouverneur Général, Costermans. Il insiste sur le nouvel objet de la mission qui est d'occuper la région à l'ouest du 30ème méridien et sur la nécessité de fonder un poste au nord-ouest de Yakululu. Il faut s'établir pacifiquement mais résister en cas d'attaque, en aucun cas les forces de l'Enclave ne peuvent intervenir. Le 18 novembre, Lemaire, Terneus et Vanderplasse partent pour Faradje. Itinéraire jusqu'à l'arrivée au petit poste de la Garamba le 20 novembre. Le registre se termine par des notes prises à la Garamba, le 22 novembre 1904. Aux dernières pages, Lemaire note à nouveau des "questions à étudier en rentrant" (201).

Journal de route n°10

Sur la première page Lemaire a noté les mutations dans le détachement depuis le départ de Yakululu. Le premier itinéraire levé est celui du 23 novembre; départ de la Garamba pour arriver à Faradje le 26 novembre. Notes durant le séjour à Faradje. Du 4 au 15 décembre, itinéraires et notes jusqu'à l'arrivée au poste de Colin, à la Maiawa. Le 15, calculs de la longitude du poste. Durant le séjour à la Maiawa, observations et notes. -A la date du 22 décembre est collé un arbre généalogique des Avungura selon des indications recueillies auprès du chef Renzi, par l'adjoint de Colin, Platone. En janvier 1905, notes assez brèves. Le 9, description du chef Renzi qui vient au poste; le 14 visite de Mabenge (fils de Mbio) qui est chargé de porter des cadeaux à Mbio, Lemaire lui dit qu'il a l'intention de partir dans 3 jours pour l'Ire et qu'il voudrait voir Mbio. Le 20 janvier, la réponse de Mbio est promise pour dans 5 jours. Le 22 janvier, Lemaire charge Platone de lever l'itinéraire jusqu'au village de Bafuka et d'aller reprendre chez Renzi, des femmes qu'il a enlevées chez Bobwandara, fils de Mbio. Interdiction lui sera faite, une fois de plus, d'intervenir au nord de la ligne de faite. Le 27 janvier, croquis d'une reconnaissance faite autour du poste. Le 29 janvier, départ de la Maiawa, Mabenge a apporté l'accord de Mbio. Lemaire est accompagné de Vanderplasse et de Terneus; levés d'itinéraires jusqu'à l'arrivée, le 5 février, au poste de Bel-Air, sur la Meridi. Le 30 janvier, Lemaire note sa rencontre avec le chef Doruma, fils de Mange et le 1^{er} février, sa rencontre avec le chef Iango, frère de Mange. Le 4 février, Paulis vient à sa rencontre et le met au courant de l'arrivée des Anglo-Egyptiens à l'Ire. Le 5 février, du poste de Bel-Air, Lemaire écrit au commandant du district oriental du Bahr el Ghazal, Sutherland, pour lui demander de le recevoir à l'Ire. Suivent les levés d'itinéraires de Bel-Air au poste de l'Ire. Le 8 février, récit de l'entrevue de Lemaire avec Sutherland, Lemaire le met au courant de son passage à la Maiawa et de son retour à travers les territoires de Mbio. Le 10 février, arrivée de Mezzetti, venant des Bambous. Le 12, feuille de route de Vanderplasse qui se rendra à Yakululu pour se mettre à la disposition du commandant de la co-

bonne de renfort. Observations et établissement de la position géographique du Fort de l'Ire. Le 21 février, jour où Lemaire quitte l'Ire, il reçoit l'ordre de Sutherland de retirer Paulis de chez Mange. Le 22 février, arrivée à la Meridi, poursuite des observations, les dernières notes datent du 24 février 1904. A la dernière page du registre, notes diverses (202).

Journal de route n° 11

A la première page Lemaire note les "mutations du détachement pendant le 1^{er} trimestre 1905".

Le registre commence le 25 février. Lemaire est à la Meridi. Le 6 mars, il a un entretien avec les chefs zande Mange et Iango. Lemaire reçoit en même temps la lettre de Paulis l'informant que le Capitaine Ryan (que Sutherland a laissé dans le territoire de Mange), a reçu l'ordre de placer autour du camp de Paulis un cordon de sentinelles pour empêcher les chefs de venir au camp de l'Etat Indépendant. Lemaire explique à Mange et à Iango qu' "il y a contestation sur la question de possession du territoire entre les Anglais de l'Etat Indépendant du Congo et que cette question doit se régler en Europe, quand elle sera réglée, l'un (de nous) quittera la place, l'intérêt des Azandés est donc d'être bien avec les deux parties". Mange accepte d'aller voir les Anglais. Le 7 mars, Lemaire part avec les Chefs, il rencontre Boulnois et Sutherland à la tête d'une colonne précédée des drapeaux anglais et égyptiens, qui se rend à la Meridi. Boulnois et Lemaire ont un long entretien; Boulnois a reçu l'instruction d'occuper tout le pays jusqu'à la ligne de faîte Congo-Nil à l'exception de l'Enclave de Lado. L'accord suivant est enfin pris: "Boulnois accepte que les 5 postes créés au nord de la ligne de faîte: Iré, Meridi, Mangue, Maiawa, Waou seront maintenus, ces postes d'observations scientifiques communiqueront librement entre eux jusqu'à ce qu'une décision ait été prise par les Gouvernements respectifs". Le 13 mars, Lemaire et Denie quittent la Meridi pour arriver le 15 mars aux Lophires. (Depuis cette date il n'y a plus de levés d'itinéraires établis par Lemaire). Le 16 mars, Lemaire a une nouvelle entrevue très cordiale avec Boulnois à qui il annonce que "probablement il rentrera par le Nil dès qu'il verra qu'il n'y a plus de difficultés à redouter". Le 19 mars, copie

de trois télégrammes du Vice-Gouverneur Général, Costermans, datant des 27, 28 et 31 janvier 1905, ordonnant à Lemaire d'aller lui-même au nord de la ligne de faite. Lemaire écrit en note: "la confirmation de ces dépêches a été reçue à la veille du jour où je commençais à remettre mon commandement à Paulis". Suivent des itinéraires levés par Paulis du 21 au 24 février entre le village de Iango et le poste des Lophires. Le 19 mars est collé un croquis des chefferies de Mange et de Iango fait par "Rawson Bimb(ashi) 15th Sudanese E.A.". Nouveaux itinéraires levés par Paulis du 20 mars au 1^{er} avril. Notes et observations prises par Lemaire jusqu'au 16 avril, jour où il quitte Lophires. Paulis et Platone l'accompagnent jusqu'au poste de Bel-Air où, le 22 avril, Lemaire prend congé du personnel congolais et européen. Par le poste des Bambous Lemaire gagne celui des Tulipiers où il séjourne du 2 au 9 mai. Le 9 mai, Lemaire note: "levé très dispos à 5h50, chargé la caravane qui va me mener à Lado". Il est à Wandî le 14 mai. A la date du 14 mai se trouve collé un projet de remerciements de Lemaire aux membres du "Sudan Club" de Khartoum pour l'accueil qui lui a été réservé (cf. infra, le 11 juin) et des copies de lettres reçues à la station de Bundukia: une lettre confidentielle du commandant supérieur de l'Uele et de l'Enclave, Ferdinand de Rennette, datée de Lado, 6 mai 1905, qui communique à Lemaire une lettre de Liebrechts, datée de Bruxelles, le 24 mars 1905, donnant l'ordre au commandant de l'Enclave d'appuyer l'action de Lemaire. Notes brèves sur les étapes jusqu'à l'arrivée à Lado le 24 mai et durant le séjour. Le 1^{er} juin, les notes deviennent plus développées pour la description du voyage sur le Nil. Le 11 juin, description de la réception cordiale de Lemaire à Khartoum. Le 17 juin, départ de Khartoum pour visiter Omdurman, le 18. Le 19 juin et le 20 juin, description du voyage en train jusqu'à l'arrivée à Wadi-Halfa. A partir de cette date, les notes très développées de Lemaire sur son voyage de descente du Nil à bord d'une felouque offrent un grand intérêt archéologique. Le registre se termine alors que la felouque, partie le 23 juin d'Assouan, arrive au temple d'Abu Simbel.

Sur les dernières pages du registre, Lemaire a noté quelques "idées à examiner en Europe" (203).

Journal de route n°12

Ce registre traite du voyage sur le Nil depuis le départ d'Abu Simbel, le 27 juin 1905 jusqu'à l'arrivée à Assiout le 23 août. Lemaire décrit minutieusement les sites qu'il a visités et la réception que lui offre M. Naus, Directeur des sucreries d'Erment près de Keneh. Très peu de notes concernant la mission Congo-Nil: le 9 à Assouan, Lemaire apprend la mort de Fell à Tambura (204).

Journal de route n°13

Comme le précédent, ce registre est consacré aux notes prises durant le voyage sur le Nil. La felouque aborde le 29 août 1905 à Bedrachein (Memphis). Lemaire termine son journal par la phrase suivante: "Nuit scandaleuse: moustiques dans la figure, dans le cou, sur les bras, sur le ventre. Levé à 5 heures n'ayant pas dormi 2 heures au total. Et quel sommeil! Ce voyage sur le fleuve-roi pourra compter comme un chemin de croix pour moi. Jamais je n'ai éprouvé tant d'embêtements matériels". (205)

32. Deux registres intitulés "Mission Congo-Nil. Notes diverses".

Notes diverses n°1

Contient trois notes envoyées de "Rapides Lambermont".

- "Note sur la reconnaissance et les observations faites depuis la place forte du Yé-Yi, jusqu'à la station de Raffai et au Nord-Est de cette station, du mardi 16 juin au jeudi 23 juillet 1903". En annexe, note sur des clichés pris par Caroelli. Documents envoyés au Gouverneur Général, le 27 septembre 1903.
- "Note sur la reconnaissance et les observations faites depuis le poste de Raffai jusqu'aux Rapides Lambermont, du 24 juillet au 30 août 1903". En annexe, notes sur des clichés pris par Caroelli. Documents envoyés au Gouverneur Général, le 26 octobre 1903.
- "Note sur la reconnaissance et les observations faites du 31 août au 24 septembre 1903. Reconnaissance de la vallée du Yé-Yi, par la rive droite

entre les Rapides Lambermont et le parallèle Nord de 6°23'. En annexe, notes sur des clichés pris par Caroelli. Ces documents ont été envoyés au Gouverneur Général, le 3 novembre 1903 (206).

(Le texte reproduit approximativement les notes des journaux de route n°6 et n°7, documents 198 et 199; elles sont parfois plus développées. Les lettres en annexe desquelles elles se trouvaient sont recopiées dans le copie-lettres n°1, document 209. A.T).

Notes diverses n°2

Différentes notes envoyées de "Rapides Strauch":

- Note sur la reconnaissance et les observations faites depuis les Rapides Strauch (rive droite du Iâlo) jusqu'à 40km au nord ouest. Du 22 décembre au 31 décembre 1903. Cette note a été envoyée au Gouverneur Général le 2 janvier 1904.
- Note sur des photographies prises par Caroelli, envoyée au Gouverneur Général, le 14 février 1904.
- Note sur la maladie du sommeil, annexée à la lettre envoyée au Gouverneur Général, le 6 mars 1904.
- Note sur l'éclipse de soleil du 16 mars 1904, annexée à une lettre au Gouverneur Général, du 16 mars 1904.
- Note sur une série de photographies prises par Caroelli, envoyée au Gouverneur Général, le 23 avril 1904.
- Note, précédée de la mention "rigoureusement confidentielle": "Sur la possibilité de transmettre télégraphiquement en clair une communication confidentielle en conservant toute la sécurité des communications chiffrées".

Cette dernière note a été envoyée au Gouverneur Général, le 5 mai 1904, après réception par Lemaire d'un télégramme expédié de Boma et qui, étant traduit, prêtait à confusion. Cf. la lettre de Lemaire au Gouverneur Général, du 27 avril 1904, copie-lettres n°2, document 210.

Différentes notes envoyées de "Rapides Lambermont":

- Note sur une série de photographies prises par Caroelli, envoyée au Gouverneur Général le 20 juillet 1904.
- Note "sur l'avantage qu'il y aurait à envoyer tout au moins dans le Haut-Ouellé et dans l'Enclave de Lado, une partie du ravitaillement d'Europe en solides touques métalliques...", annexée à une lettre au Gouverneur Général du 9 septembre 1904.
- Note sur une série de photographies prises par Caroelli et Zinno, envoyée au Gouverneur Général, le 9 septembre 1904.
- Note sur une série de photographies prises par Zinno, envoyée au Gouverneur Général, le 11 octobre 1904 (207).

(Le texte de la première note reproduit, avec quelques additions, les notes contenues dans le Journal de route n°7, document 199. Les lettres en annexe sont basées sur les notes du Journal de route (Registre n°6 et début n°7) et sont plus développées parfois. Les lettres en annexe desquelles elles se trouvent sont signalées dans le Copie-lettres n°1. A.T).

33. Un registre intitulé: "Mission Lemaire, Comparaison des chronomètres, résultats des observations". Les premières observations ont été faites à Léopoldville, le 5 septembre 1902, les dernières au poste des Lophires, le 1^{er} avril 1905 (208).

34. Trois registres "Mission Congo-Nil-Copie-lettres".

(A côté des rapports et de la correspondance qu'il devait adresser à Bruxelles et au Gouverneur Général à Léopoldville, Lemaire a écrit un volumineux courrier tout le long de sa mission. Dans une lettre au Gouverneur Général, du 22 novembre 1904, Lemaire se plaint d'être surmené "beaucoup trop de temps m'est pris par de fastidieuses correspondances avec le commandant supérieur a.i., avec le commandant de l'Enclave, avec le commissaire de district de l'Ouellé, avec les chefs de zone, avec les chefs de secteur, avec le substitut sup-

pléant de l'Enclave, etc, etc" (copie-lettres n°2, p.242)
Cependant, Lemaire a recopié lui-même, dans trois registres de 250 pages, les lettres qu'il a écrites, depuis son arrivée à Boma, le 22 août 1902, jusqu'au 15 juin 1905, lorsqu'il quitte Khartoum pour rentrer en Europe. Quelques rares lettres ont été recopiées par ses agents. Nous avons analysé le contenu des principales lettres. Afin d'éviter, dans le cours de l'analyse, la répétition des notes pour l'identification des correspondants nous indiquons ci-après le nom et le titre des principaux destinataires.

Durant la mission de Lemaire au Bahr el Ghazal

La fonction de Vice-Gouverneur (en l'absence du Gouverneur Général Wahis) est exercée successivement par:
Emile Wangermée, jusqu'au 19 février 1903.
Félix Fuchs, jusqu'au 13 février 1904.
Paul Costermans, jusqu'à sa mort le 9 mars 1905.

Le commandement supérieur de l'Uele et de l'Enclave
par:

Léon Hanolet, qui est fin de terme en mars 1903.
Georges Wtterwulghe, jusqu'à sa mort le 8 mai 1904.
Henri Serexhe, qui assure l'interim.
Florian Waquez, désigné en mai 1904, arrive en août 1904, quitte Lado le 29 mars 1905.
Ferdinand de Rennette, de mars 1905 à mars 1907.

La fonction de Commissaire de District de l'Uele est assurée par:

Florian Waquez, de juillet 1902 au 24 mai 1904.
Ferdinand de Rennette, jusqu'en mars 1905.

Après un rapport de Hanolet, où il critiquait l'organisation du district de l'Uele (rapport retrouvé par Pierre Salmon qui en cite des extraits dans "La reconnaissance Graziani chez les sultans du nord de l'Uele", Centre scientifique et médical de l'Université Libre de Bruxelles en Afrique Centrale, CEMUBAC, LXX, 1963, pp.34/37) le district de l'Uele est réorganisé par un arrêté du Gouverneur Général du 29 septembre 1903. Il comprend une zone en plus: la zone de l'Enclave de Lado. L'ancienne zone des Makrakras devient la zone de la Gurba-Dungu. Lemaire est en correspondance avec les autorités de ces deux zones.

La zone de l'Enclave de Lado est dirigée successive-
ment par:

Alberic Bruneel, Commandant de l'Enclave de Lado,
qui part en août 1903.

Henri Serexhe, Commandant de la place du Yei prend
sa succession en tant que chef de zone par interim jus-
qu'à l'arrivée de

Guillaume Olaerts, le 2 mars 1905.

La zone des Makrakras est dirigée par:

Christen Holm, jusqu'en janvier 1903.

Ferdinand de Rennette jusqu'en mai 1904.

La zone est devenue en septembre 1903: Zone de la Gurba-
Dungu où:

Ettore Ercolani fait fonction de chef de zone depuis mai
1904.

Thomas Sannaes, désigné en mai 1904, arrive dans la
zone en septembre 1904.

La colonne de renfort de l'Uele est commandée succes-
sivement par:

Léon Colin de novembre 1901 à mai 1905.

Jean Uyttenhoven, qui reprend momentanément le com-
mandement, de septembre 1904 à mars 1905.

Georges Gilson, qui succède à Colin en mai 1905. A.T).

Copie-lettres n° 1

Ce premier registre contient les lettres écrites depuis
l'arrivée de la mission à Boma, le 22 août 1902, jusqu'au
moment où, Lemaire, ayant quitté la station "Rapides
Strauch", se dirige vers le nord afin de rencontrer le
Gouverneur Général du Bahr el Ghazal à Wau, soit le
20 décembre 1903.

De Boma, le 22 août 1902.

- Au Gouverneur Général; envoi d'une note relative à
l'arrivée rapide de la mission à Dungu.

De Léopoldville, le 11 septembre 1902.

- Au Gouverneur Général; à propos d'approvisionnements.

De Coquilhatville, le 2 octobre 1902.

- Au Gouverneur Général et à divers; envoi des positions
géographiques relevées entre Léopoldville et Coquilhat-
ville.

De Bumba, le 17 octobre 1902.

- Au Gouverneur Général et à divers; envoi de positions géographiques relevées entre Coquilhatville et Bumba.

De Boenge, le 18 octobre 1902.

- Au Chef de poste de Boenge; Paulis, malade, doit rester à Boenge et rejoindra la mission à Ibembo.

D'Ibembo, le 24 octobre 1902.

- Au Capitaine Larsen, commandant le "Roi des Belges"; ordre de marche pour la reconnaissance de l'Itimbiri.

D'Ibembo, le 27 octobre 1902.

- Au Gouverneur Général et à divers; envoi de positions astronomiques fixées entre Bumba et Ibembo.

De Buta, du 17 au 27 novembre 1902.

- A divers; au sujet de porteurs.

De Bima, le 15 décembre 1902.

- Au Gouverneur Général et à divers; envoi des résultats des observations faites entre Ibembo et Bima. Au Capitaine Van der Cruyse, chargé de la construction de la route pour automobiles de Bima à Buta; envoi de renseignements sur l'itinéraire Bima-Buta.

De Bomokandi, le 28 décembre 1902.

- Au Chef de poste des Amadis; Lemaire annonce son arrivée aux Amadis pour le 2 janvier.
- Au capitaine commandant Colin, commandant la colonne de renfort de l'Uele et au sous-lieutenant Caroelli à Dungu; Lemaire arrivera le 22 ou le 25 janvier à Dungu.
- A l'Inspecteur d'Etat, commandant supérieur des territoires de l'Uele et du Nil; Lemaire demande à Hanolet qu'il fasse une mutation dans le personnel de la colonne de renfort qui est destiné à sa mission.

De Surango, du 10 au 16 janvier 1903.

- Au Gouverneur Général et à divers; envoi des résultats des observations faites entre Bima et Surango.

De Dungu, le 3 février 1903.

- A l'Inspecteur d'Etat, commandant supérieur des Territoires de l'Uele; Lemaire attend de rencontrer Hanolet à Dungu pour lui communiquer les instructions qu'il a reçues de Bruxelles.

Le 7 février 1903.

- Au docteur Vedy, à Bomokandi; au sujet du tracé à conseiller pour la route automobile au départ de Bomokandi.

Le 12 février 1903.

- Au Commandant de la colonne de renfort au camp au nord de Dungu; Lemaire annonce à Colin qu'il attend la venue de Hanolet à Dungu, il compte prendre avec lui différentes mesures relatives aux instructions dont il est porteur.

Le 20 février 1903.

- Au Gouverneur Général et à divers; envoi des résultats des observations effectuées entre Surango et Dungu avec le tableau des longueurs des étapes. Diverses lettres écrites -Au Gouverneur Général; A Colin; A divers, de Dungu, du 26 février au 9 mars 1903 relative notamment au départ de Weber et à son remplacement par Belardi.

Le 12 mars 1903.

- Au Gouverneur Général; Lemaire lui expose longuement les inconvénients qu'il trouve à devoir recruter les porteurs à différents endroits et à devoir renoncer à avoir des porteurs permanents pour la mission, comme on le lui avait promis à Bruxelles. Suit un état de besoins de la mission pour 1904.
- Au sous-officier Vallo; instructions sur ce qu'il aura à faire à Dungu pendant la reconnaissance de la mission aux sources du Yei.
- Au sous-officier Belardi; ordre de quitter Dungu, le 15 mars et de diriger un peloton sur la place forte du Yei.

Le 14 mars 1903.

- Au Gouverneur Général; Lemaire lui envoie par l'entremise de Hanolet (qui, fin de terme, rentre en Europe) des épreuves photographiques prises par Caroelli.

(Lemaire a quitté Dungu et se dirige vers le Yei).

Du Lieu d'étape dit "Gangala na Bodio", le 21 mars 1903.

- Au Chef de poste de Faradje; Lemaire annonce l'arrivée de la mission à Faradje pour le 25 mars.

De Faradje, le 27 mars 1903.

- Au Chef de la zone des Makrakras, le commandant Christen Holm; Lemaire lui expose comment les porteurs ont été engagés "par surprise" à Dungu, sans qu'ils se soient rendu compte de la durée de la mission, Lemaire considère cet engagement comme une faute grave "je ne veux les porteurs avec moi que s'ils ont confiance" "leur désertion était quasi certaine, étant données les conditions dans lesquelles ils ont été engagés". Les porteurs ont en effet déserté, mais Lemaire estime qu'ils ne doivent pas être punis.

De la route Faradje-Aba, le 28 mars 1903.

- Au Chef de poste d'Aba; Lemaire annonce l'arrivée de la mission à Aba, le 31 mars.

De la place forte du Yei, le 13 avril 1903.

- Au Commandant Royaux; Lemaire a reçu la lettre que Royaux lui a envoyée de Tambura (cette lettre se trouve dans le journal de route n°4; document 196) il a été surpris d'apprendre les buts de sa mission. A Bruxelles, on avait dit à Lemaire que Royaux ne devait prospecter que la frontière actuelle.

Le 14 avril 1903.

- Au Commandant de l'Enclave de Lado, Albéric Bruneel; deux lettres, une officielle où Lemaire annonce l'envoi de la copie d'une partie des instructions gouvernementales dont il est porteur et où il insiste encore pour avoir des porteurs permanents comme il en a eu dans ses missions antérieures; une lettre privée dans laquelle Lemaire se réjouit de voir Bruneel à la place forte du Yei, Lemaire croit que leur entretien sera du plus grand intérêt car, écrit-il "mes instructions écrites ont été, naturellement, complétées par des commentaires fort intéressants mais demeurés des commentaires verbaux" et il ajoute "J'aurais plaisir à vous entretenir des échanges de territoires qui se feront dans un avenir prochain".

Durant la reconnaissance aux sources du Yei, Lemaire écrit deux lettres au Commandant de la place forte du Yei, Jules Goebel.

De retour à la place forte du Yei, le 18 mai 1903.

- A Vallo; ordre d'amener au Yei le personnel et le matériel laissé à Dungu.

- A divers; Lemaire annonce qu'il va lever le camp de Dungu et faire de la place forte du Yei la base de sa mission.
- A Royaux; Lemaire a reçu sa lettre de Tambura où Royaux lui annonce qu'il doit se replier vers le Sud (cette lettre se trouve dans le journal de route n°4, document n°196). Lemaire comprend l'amertume de Royaux; cette nouvelle l'a décidé à lever le camp de Dungu.

Le 21 mai 1903.

- Au Gouverneur Général; Lemaire expose ses intentions; il va s'installer sur le Yei au 5ème degré 1/2 environ de latitude nord, aux confins de l'Enclave, de là il fera une reconnaissance vers le nord et le nord-ouest. Lemaire demande l'envoi d'un remplaçant pour Belardi qui, malade, quitte la mission.
- Envoi d'une note de 30 pages au Gouverneur Général, relatant la reconnaissance des sources du Yei (cf. les documents 195, 212, 213 et 214 où ce texte est reproduit).

Le 30 mai 1903.

- Au Gouverneur Général; au sujet du départ de Belardi.

Le 2 juin 1903.

- Au Gouverneur Général; le sous-officier Jean François Buelens, qui est fin de terme, consent à prolonger et à remplacer Belardi.
- Au Gouverneur Général; Lemaire va partir en reconnaissance vers le Nord et le Nord-Ouest; il a appris que les Anglais se montrent intrigués par sa mission et qu'ils ont établi des postes au nord du parallèle de 6°1/2. Comme sa mission est purement scientifique, Lemaire "espère pouvoir le mener à bonne fin sans trop de difficultés".
- Annexées: des notes sur quelques phénomènes intéressants de physique terrestre observés à la place forte du Yei du 25 mai au 4 juin 1903.
- A Royaux; Lemaire demande une copie du rapport de Landeghem sur la reconnaissance qu'il a faite vers Dem Ziber.

Le 9 juin 1903.

- Au commandant Colin; Lemaire le prie de considérer

jusqu'à nouvel ordre que son escorte ne dépend plus de la colonne de renfort.

Le 14 juin 1903.

- A Vallo; la mission quitte demain la place forte du Yei, Lemaire attend la prompte arrivée de Vallo.

De l'ancienne factorerie de la "Générale africaine", rive gauche du Yei.

Le 21 et le 27 juin 1903.

- A Bruneel; deux lettres personnelles sur les difficultés rencontrées au passage du Yei et sur la mission de Caroelli au confluent Yei-Tore. Lemaire parle des postes à créer.

Du poste de Rafai, le 1^{er} juillet 1903.

- A Bruneel; deux lettres personnelles décrivant la route et le pays jusqu'à l'arrivée au poste de Rafai.

Le 4 juillet 1903.

- A Bruneel; deux lettres, une officielle et une personnelle, relatives à la mutation de Buelens et à la nécessité de déplacer l'ancien poste de Rafai qu'il faudrait placer sur la rive gauche du Yei et confier à Victor Garroy.

Le 12 juillet 1903.

- A Bruneel, personnelle; Caroelli vient de rentrer d'une reconnaissance au Tore; Buelens est enchanté de rester avec Lemaire et Vallo demande à prolonger d'un an. Discussion du nouvel emplacement à choisir pour le poste de Rafai.

Le 17 juillet 1903.

- A Bruneel, personnelle; Lemaire va quitter Rafai, il s'arrêtera en dessous du 5^{ème} degré 1/2 de latitude, Paulis a fait une reconnaissance au nord-est de Rafai.

Le 19 juillet 1903.

- Au Gouverneur Général; Lemaire, qui a souffert d'un abcès dentaire, a dû remettre à plus tard l'envoi de la carte des reconnaissances faites et du journal de route. L'avance de la mission est compromise par la désertion des porteurs et par la hauteur des eaux du Yei et de ses affluents.
- A Henri Serexhe (désigné pour prendre le commande-

ment de la place forte du Yei), personnelle; Lemaire apprend que Serexhe est installé à la place forte du Yei, il lui demande de venir au 5ème degré 1/2 où sera placé le nouveau poste (Rapides Lambermont), il lui parlera des décisions prises avec Bruneel au sujet du déplacement de Rafai.

Sans date.

- A Royaux; Lemaire se demande quelles seront les instructions que le Gouvernement donnera à Royaux, il ne croit pas que les Anglais le laisseront passer. Lemaire remercie pour le très intéressant rapport de Landeghem sur sa marche jusqu'à Dem - Ziber.

Par 5°23'44" latitude nord, le 29 juillet 1903.

- Différentes lettres, -Au Chef de poste de Rafai, -A Bruneel, -A Serexhe; signalant que Lemaire cherche un emplacement pour le poste à créer et qu'il faut prendre des mesures pour pouvoir déplacer le poste de Rafai.

Du poste "Rapides Lambermont, le 2 août 1903.

- Lettres à divers; pour annoncer l'installation du poste.

Le 10 août 1903.

- A divers; au sujet des vivres et des charges à envoyer à la nouvelle station.
- A Bruneel, lettre personnelle; Lemaire conseille à Bruneel de patienter et de terminer son terme (Bruneel quittera l'Enclave le 23 août 1903); Lemaire souhaite que Bruneel vienne à "Rapides Lambermont", le site est splendide "c'est un véritable parc anglais".
- Au Gouverneur Général; Lemaire donne des détails sur l'installation du poste et fait l'éloge de ses collaborateurs; il insiste sur les avantages que présenterait le Yei, s'il était navigable, et suggère la possibilité d'établir un chemin de fer faisant communiquer le bassin du Congo avec celui du Nil; il serait souhaitable que la frontière suive la ligne de séparation des eaux. Il est nécessaire de créer des postes sur le Yei afin de soumettre les chefs zande.

Le 11 août 1903.

- Au lieutenant Garroy, chef de poste de Rafai; Lemaire est surpris de ce que Garroy ne soit pas venu à "Rapi-

des Lambermont" comme il l'avait annoncé, il a appris que Jules Olivier devait venir le remplacer au poste de Rafai.

Du 11 au 17 août 1903.

- A divers; lettres concernant l'interdiction qui est faite au chef de poste de Tafari (le sous-lieutenant Fritz Drös) d'exercer une action chez les chefs de la rive gauche du Yei au nord du 5ème degré et demi de latitude nord.

Le 17 août 1903.

- Au Commandant de l'Enclave de Lado; Lemaire décrit ses rapports avec les chefs de la rive gauche du Yei, il va se mettre en route sur la rive droite jusqu'au poste de Tafari, puis, vers le nord afin, écrit Lemaire, "de fixer les idées du Gouvernement sur les frontières que j'ai proposées".

Le 23 août 1903.

- A Serexhe, personnelle; Lemaire suppose que le départ de Bruneel a fait passer entre les mains de Serexhe le commandement de l'Enclave, il souhaite qu'il vienne à "Rapides Lambermont".
- Au Commandant Supérieur de l'Uele et de l'Enclave (George Wtterwulghe nommé le 24 mars 1903); Bruneel l'a sans doute mis au courant du déplacement du poste de Rafai qui serait porté au point appelé "Rapides Lambermont", cette station devrait être considérée comme un poste de l'Enclave; le personnel de la mission doit éventuellement s'établir au nord du 5ème degré et demi de latitude. Lemaire compte reconnaître la vallée du Yei sur la rive droite jusqu'au parallèle de 6° 1/2, frontière proposée par l'Angleterre. Lemaire suppose que Wtterwulghe a été mis au courant "du but très délicat" de sa mission et souhaite qu'il vienne jusqu'à "Rapides Lambermont".
- A Liebrechts, lettre personnelle; Lemaire lui cite les rapports envoyés à Bruxelles et résume le travail accompli jusqu'à l'établissement de "Rapides Lambermont" et lui fait part de ses projets.

Le 24 août 1903.

- Au Chef de poste de Rafai; Lemaire compte se mettre en route dans 3 jours en laissant Caroelli à "Rapides Lambermont".

Le 29 août 1903.

- Au Gouverneur Général; Lemaire envoie la carte d'ensemble des reconnaissances faites depuis le 16 juin jusqu'au 15 juillet 1903. Il doit encore mettre au net le journal de route qui va jusqu'au 23 juillet 1903, veille du départ du poste de Rafai. D'après les renseignements recueillis, Lemaire atteindra sans difficultés le 6ème parallèle 1/2 par la rive droite du Yei. Suit la description de la station "Rapides Lambermont".

Du 2 au 4 septembre 1903.

- Plusieurs lettres écrites alors que Lemaire se dirige vers le poste de Tafari; Lemaire signale que ce poste est établi en dehors du territoire actuel de l'E.I.C. La dernière lettre, adressée au Commandant Supérieur de l'Uele et de l'Enclave annonce que Lemaire viendra à Lado traiter des questions posées par Wtterwulghe, il s'étonne de ce que Hanolet n'ait pas laissé aux archives la copie complète des instructions qui avaient été envoyées à Lemaire par le Gouvernement. Lemaire se félicite de ce que le déplacement de Rafai ait été décidé.

Du poste de Tafari, le 19 septembre 1903.

- Au Commandant Supérieur de l'Uele et de l'Enclave; Lemaire doit renoncer à venir à Lado, la route est sous eau; il doit traiter les questions par écrit; il parle du déplacement des postes de Rafai et de Tafari et donne une idée résumée du but de sa mission. Le poste "Rapides Lambermont" est indispensable et doit être occupé par Olivier, avec un personnel dépendant de l'Enclave.

Du poste "Rapides Lambermont" où Lemaire est revenu après son passage à Tafari.

Le 25 septembre 1903.

- Au Commandant Supérieur de l'Uele et de l'Enclave; Lemaire lui transmet le texte d'un télégramme qu'il a reçu de Boma: ordre lui est donné de créer deux postes à 6°1/2 de latitude nord et de ne "pas se laisser intimider". La mission Royaux est dissoute et son personnel renforcera la mission Lemaire. Il serait utile que Wtterwulghe et Lemaire se rencontrent à "Rapides Lambermont".

Le 26 septembre 1903.

- A Serexhe, personnelle; Lemaire a appris avec plaisir que Serexhe est autorisé à venir à "Rapides Lambermont", il lui parle du télégramme reçu de Boma.
- Au Gouverneur Général; Lemaire décrit la reconnaissance qu'il vient de faire sur la rive droite du Yei et insiste sur l'importance de la vallée du Yei pour assurer le ravitaillement du Nil. Caroelli et Buelens feront une reconnaissance sur la rive gauche, si possible jusqu'au parallèle de 6° et demi.
- Au même; Lemaire va se mettre à la rédaction de la carte et du journal de route ainsi qu'aux calculs des positions astronomiques fixées pendant la reconnaissance vers le parallèle de 6° et demi. Après la saison des pluies il ira s'installer au 6ème degré et demi.

Le 1^{er} octobre 1903.

- Au Gouverneur Général; Lemaire annonce le départ de Caroelli en mission, Lemaire ira le plus tôt possible occuper un point vers le 6ème degré et demi.
- Au Commandant Supérieur de l'Uele et de l'Enclave; Lemaire déplore l'intervention du poste de Tafari chez un chef au nord du 5ème degré.

Le 5 octobre 1903.

- Au Commandant Supérieur de l'Uele et de l'Enclave; Lemaire a reçu l'ordre de fonder deux postes au nord de 6° et demi; il demande du personnel et du ravitaillement provenant de la mission Royaux.

Le 16 octobre 1903.

- Série de lettres -à Serexhe; -au Commandant Supérieur de l'Uele et de l'Enclave; -au Gouverneur Général; il y est principalement question de l'importance de "Rapides Lambermont" qui doit assurer le ravitaillement des nouveaux postes à créer et de la nécessité d'avoir le personnel promis de la mission Royaux.

Le 19 octobre 1903.

- Au Chef de poste de Tafari; il recevra de son chef l'ordre de ne plus entretenir de relations avec les habitants de la rive gauche du Yei.
- Au Commandant Supérieur de l'Uele et de l'Enclave; Lemaire lui demande de confirmer l'ordre contenu dans la précédente lettre.

Le 26 octobre 1903.

- A Royaux; Lemaire regrette la décision qui a été prise (de dissoudre la mission Royaux) et lui donne des conseils: "pas de menaces surtout, précisément parce que l'Etat vous avait accordé sa confiance pour une aussi difficile mission. Son chef sacrifie votre personne aux intérêts d'une oeuvre dont la grandeur ne peut aller sans que de temps en temps l'un ou l'autre de ses instruments doivent se briser".
- Au Gouverneur Général; Lemaire envoie la copie des itinéraires dressés par Paulis; la reconnaissance que Paulis a effectuée vers l'ouest et le nord de "Rapides Lambermont" fera l'objet d'un prochain rapport. Lemaire est sans nouvelles de Caroelli, en mission sur la rive gauche du Yei.

Le 29 octobre 1903.

- Au Commandant Supérieur de l'Uele et de l'Enclave; à propos du personnel promis de la mission Royaux. Vallo a prolongé et Lemaire espère avoir Olivier, il est toujours sans nouvelles de Caroelli.
- Lettre privée au même; Lemaire sait combien la situation de Wtterwulghé est difficile, il est illogique de confier l'Uele et l'Enclave à un seul chef. Il déplore qu'à Bruxelles on veuille établir en Afrique une route pour automobiles "dans toute l'Afrique tropicale il y a un seul type de route à établir: le chemin de fer".

Le 30 octobre 1903.

- Au Gouverneur Général; Lemaire envoie l'état des besoins de la mission pour 1905.
Annexe: "Note concernant une réglementation générale des vivres de conserve pour Blancs, en amont de Léopoldville".

Le 2 novembre 1903.

- Au Commandant Supérieur de l'Uele et de l'Enclave; deux lettres au sujet d'Olivier, qui quittera "Rapides Lambermont" mais qui désire prolonger son terme à la mission Lemaire, de Terneus, qui s'installera au confluent Yei-Tore et du capitaine Millo Ribotti qui pourrait être envoyé à "Rapides Lambermont" au départ d'Olivier.

Le 3 novembre 1903.

- Au Gouverneur Général; l'organisation du portage reste

difficile; Lemaire compte partir vers le Nord dès l'arrivée de Terneus.

Le 7 novembre 1903.

- Au Commandant Supérieur de l'Uele et de l'Enclave; Caroelli est rentré de mission, il a signalé une plainte des gens de la rive gauche faite contre des soldats du poste de Tafari. Lemaire expose ses projets à Wtterwulge; il partira de "Rapides Lambermont" vers le 14 novembre, il insiste encore pour que lui soient envoyés des adjoints provenant de l'ex-mission Royaux.
- Au Gouverneur Général; Lemaire fait un rapport sommaire de la mission effectuée par Caroelli, celui-ci demande à prolonger son terme et à rester avec Lemaire.

Le 9 novembre 1903.

- Au Gouverneur Général; Lemaire ne pourra achever la copie de son journal de route avant son départ de "Rapides Lambermont".

Le 10 novembre 1903.

- Au Commandant Supérieur de l'Uele et de l'Enclave; au sujet de plaintes contre les soldats de Tafari (même sujet dans une lettre au Gouverneur Général du 12 novembre).

Le 12 novembre 1903.

- A Wtterwulge, lettre personnelle; Lemaire lui demande de lui céder Terneus. La mission qui lui est confiée devient "très délicate", il espère avoir bientôt fondé 3 postes sur les 4 demandés par le Gouvernement.

Le 13 novembre 1903.

Dernière lettre écrite de "Rapides Lambermont".

- Au Gouverneur Général; Lemaire annonce son départ pour le lendemain et écrit: "J'ai la conviction de pouvoir tenir au 6°1/2 si mes derrières sont bien assurés". Il insiste pour avoir des nouvelles au sujet du ravitaillement demandé pour 1904.

Du camp dans la brousse, rive gauche du Yei, par 5°40'.

- A Olivier, chef de poste de "Rapides Lambermont", deux lettres du 16 et du 20 novembre; au sujet de désertions parmi les porteurs.

De "Rapides Strauch", nouveau poste établi sur le Mvolo.

Le 27 novembre 1903.

- Au Commandant Supérieur de l'Uele et de l'Enclave; Lemaire raconte l'établissement du nouveau poste, les vivres y sont largement assurés, les habitants ont bien accueillis Lemaire car ils craignent une attaque des "Makrakras".
- Au Chef de poste de "Rapides Lambermont"; Lemaire annonce à Olivier l'installation de "Rapides Strauch" et du poste des Piroguiers, dirigé par un sergent noir avec 9 soldats. Le rôle d'Olivier sera d'assurer la prompte arrivée des charges au poste "Rapides Strauch". Lemaire annonce à Olivier que Wtterwulghe l'a mis à sa disposition. Dès que Millo Ribotti sera arrivé à "Rapides Lambermont" Olivier devra se rendre au poste des Piroguiers.
- Au Gouverneur Général; Lemaire lui envoie un rapport succinct des travaux accomplis.

Le 2 décembre 1903

- Dépêche d'Etat chiffrée, avec sa traduction, relatant la visite faite par Poole, commandant le District oriental du Bahr el Ghazal, qui a communiqué à Lemaire, l'étonnement du Gouvernement anglais de ne pas avoir été averti de sa mission dans les territoires du Bahr el Ghazal dépendant des autorités anglo-égyptiennes. Lemaire a insisté sur le caractère scientifique de sa mission. Il s'apprête à aller à Wau, pour voir Boulnois, successeur du Gouverneur du Bahr el Ghazal, Sparkes.

Le 3 décembre 1903.

- Au Gouverneur Général; Lemaire raconte en détails les démarches de Poole et transmet le texte de la dépêche.

Le 5 décembre 1903.

- Au Commandant Fell "acting commandant Bahr El Ghazal"; Lemaire accuse réception de sa lettre datée de Wau, 23 novembre. Poole a dû l'avertir du caractère scientifique de sa mission.
- Au Gouverneur Général; Lemaire transmet la copie des lettres de Fell et de Poole et des réponses qu'il y a faites.

Le 6 décembre 1903.

- Lettres à divers, faisant part de la visite de Poole;

- Au Chef de poste de "Rapides Lambermont"; -Au Commandant Supérieur de l'Uele et de l'Enclave; -A Serexhe.
- Au Chef de poste de "Rapides Lambermont"; Lemaire regrette qu'Olivier malade, doive renoncer à prolonger son terme.
- Au Gouverneur Général; Lemaire va se mettre en route pour rencontrer Boulnois à Wau en laissant Caroelli et Buelens à "Rapides Strauch". Le Gouvernement doit lui faire confiance "on lui reproche de ne pas tenir le Gouvernement au courant, mais il serait dangereux de faire suivre le courrier officiel".

Le 10 décembre 1903.

- A Olivier; Lemaire est heureux que son état de santé s'améliorant, il puisse prolonger. Pasquinelli arrive à l'instant à "Rapides Strauch".

Le 16 décembre 1903.

- Au Chef de poste de "Rapides Lambermont"; Wtterwulghe a annoncé à Lemaire que Terneus sera désigné pour la mission.

Le 18 décembre 1903.

- Au Gouverneur Général; Lemaire signale que Caroelli et Vallo veulent prolonger leur terme et rester à la mission.
- Au lieutenant Terneus, attaché à la mission Lemaire; instructions au sujet du poste que Terneus doit fonder sur la rive gauche du Yei par 5°53', poste des Piroguiers ou du Gué Moti.
- Au capitaine Millo Ribotti, Chef de la zone Rafai-Tore; Olivier le mettra au courant de ce qu'il devra faire à "Rapides Lambermont".
- Au Chef de poste de "Rapides Lambermont"; même sujet.
- Au Commandant Supérieur de l'Uele et de l'Enclave; Lemaire lui écrit à propos de Terneus; il lui signale que Caroelli aura le commandement de la mission pendant son absence; Lemaire va partir pour Wau.
- A Serexhe, personnelle; Lemaire parle de son prochain départ et insiste sur le caractère bizarre de sa mission "Si j'avais quelque chose à dire jé porterais la place du Yé-Yi d'un seul coup au 5°1/2 puisqu'il s'agit d'occuper quand même le Bahr El Ghazal".

Le 20 décembre 1903.

- Au Gouverneur Général; Lemaire annonce son départ pour Wau en compagnie de Paulis et de Vallo; Caroelli, Pasquinelli et Buelens restent à "Rapides Strauch". Gustin y est attendu. Lemaire espère toujours pouvoir fonder un poste au 6°1/2 sur le Yei; il décrit le poste "Rapides Strauch" et demande ce qu'il devra faire en arrivant à Wau. Il demande également des instructions pour le personnel et souhaite, s'il doit rentrer, que ce soit Paulis qui lui succède.

Les dernières lettres écrites dans le premier copie-lettres, sont adressées aux percepteurs de poste de Boma, de Léopoldville et d'Ibembo et contiennent des instructions pour l'envoi du courrier des nouveaux agents attachés à la mission: Pasquinelli, Terneus et Gustin (209).

Copie-lettres n°2

Ce registre s'ouvre par des lettres datées du village du chef Wali, le 24 décembre 1904, alors que Lemaire est en route vers le Nord, après avoir quitté le poste "Rapides Strauch". Elles sont adressées: -Au commandant Poole, commandant le district oriental du Bahr el Ghazal, à Rumbeck; -Au Gouverneur de la province du Bahr el Ghazal, Boulnois Bey; -Au Gouverneur en second, Wood Bey Kaim (colonel). Dans ces lettres, Lemaire proteste contre la défense qui lui est faite de continuer ses recherches scientifiques au nord de "Rapides Strauch".

Les lettres suivantes, jusqu'à la date du 31 mai 1905, ont toutes été écrites de "Rapides Strauch".

Rapides Strauch, le 29 décembre 1903.

Dépêche d'Etat envoyée au Gouverneur Général: "Suis arrêté par autorités anglo-égyptiennes, avec force armée. 400 soldats avec mitrailleuses sont prêts à marcher contre des chefs Azandés. D'autre part Paulis tombé gravement malade devra probablement être rapatrié".

Du 2 au 5 janvier 1904.

- Au Gouverneur Général; Lemaire attend toujours de pouvoir continuer vers le Nord.
- Deux lettres, l'une à Paulis que Lemaire autorise à partir, l'autre au Gouverneur Général, où Lemaire lui communique l' "admirable refus" de Paulis de rentrer en Europe.

- Au Gouverneur Général; plaintes de Lemaire contre la conduite des soldats vis-à-vis des habitants. Lemaire défend le droit qu'on lui conteste de donner les noms qu'il entend aux postes et points géographiques, il n'en a pas abusé.
- Lettre confidentielle au Commandant de l'Uele et de l'Enclave, Wtterwulge; Wood a dit à Lemaire qu'une attaque serait probablement faite contre Mange et Mbio; Paulis a été désigné comme second de Lemaire.
- Lettre écrite par Paulis à Serexhe où il lui raconte sa maladie et l'incident avec les autorités anglo-égyptiennes.

Du 9 au 12 janvier 1904.

- A Colin, commandant de la colonne de renfort à Yakulu; Lemaire le met confidentiellement au courant du projet d'attaque des Zande par les Anglo-Egyptiens.
- Au Gouverneur Général; remarques à propos d'articles parus sous la signature de Lemaire dans "La Belgique Coloniale" et dont le texte initial a été modifié.
- Plusieurs lettres au sujet du départ de Pasquinelli qui quitte la mission

Le 19 janvier 1904.

- A Terneus; Lemaire annonce l'arrivée d'un nouvel agent, Armand Gustin, qui est mis à la disposition de Millo Ribotti à "Rapides Lambermont". Ce poste doit assurer l'approvisionnement de "Rapides Strauch" où Lemaire craint d'être isolé par les Anglo-Egyptiens.
- Longue lettre au Gouverneur Général; Paulis a rencontré un officier égyptien qui a établi une "zeriba" à une lieue de "Rapides Strauch"; Lemaire craint de ne plus pouvoir se procurer de vivres chez les habitants. Assez mystérieusement, Lemaire écrit que s'il était autorisé à rentrer par le Nil, il pourrait "fixer les idées du Gouvernement au sujet des mesures qu'il va probablement prendre".
- A Boulnois; Lemaire accuse réception d'une lettre reçue et regrette de se voir arrêter dans ses travaux.

Du 22 au 29 janvier 1904.

- A Boulnois; Lemaire répond aux reproches qui lui ont été faits d'exercer une action politique vis-à-vis des chefs. - Plusieurs lettres ont trait à l'urgence d'envoyer des vivres à "Rapides Strauch" et de la poudre pour pouvoir obtenir des vivres des habitants.

Le 13 février 1904.

- A Terneus; Lemaire lui demande de venir à "Rapides Strauch".

Le 15 février 1904.

- Au Gouverneur Général; Lemaire lui raconte la visite que Ryan, successeur de Poole, rentré malade, a fait au camp. Wood est parti en expédition contre les Zande.

Le 27 février 1904.

- A Terneus; il doit appeler "Gué Moti" le poste qu'il vient de fonder sur le Yei et envoyer des charges à Gustin qui devra construire un poste à l'endroit dit "Rapides Brialmont" sur le même cours d'eau. Suit une série de lettres consacrées à une incursion des "Makrakras", gens de Mange et de Mbio qui ont attaqué le 23 février un village situé sur la rive gauche du Yei à une journée de marche de "Rapides Lambertmont" et se sont emparé de charges et de courrier transportés par une caravane. Ces lettres sont envoyées de "Rapides Strauch" du 27 février au 12 mars 1904: -au Gouverneur Général, -à Millo Ribotti, -à Terneus.

Le 12 mars 1904.

- Au Commandant Supérieur des Territoires de l'Uele et de l'Enclave; Lemaire fait allusion à un télégramme assez obscur envoyé de Bruxelles, il comprend qu'il ne peut plus reculer, mais il prie Wtterwulghe de demander des précisions à Bruxelles.

Le 16 mars 1904.

- A Millo Ribotti; l'installation des Anglais se précise au nord du parallèle de 5 degré et demi, elle risque d'empêcher le recrutement des porteurs au poste du "Gué Moti".
- A Terneus; il doit attirer le plus de chefs possible sur la rive gauche du Yei et ne plus se rendre sur la rive droite.

Du 18 au 22 mars 1904.

- Au Gouverneur Général; envoi de lettres au sujet d'une éclipse de soleil observée par Lemaire.
- Au Directeur du Jardin Botanique d'Eala; envoi de graines et de noyaux; Lemaire demande qu'à son tour le directeur lui envoie des variétés nouvelles à introduire dans les postes qu'il a créés.

- Au Chef d'une mission envoyée au Congo par l'Ecole de médecine tropicale de Liverpool; Lemaire lui donne des renseignements sur la mouche tsé-tsé et lui envoie des spécimens de "glossina morsitans".

Le 23 mars 1904.

- Lettres à divers au sujet des difficultés du portage, notamment au Commandant Supérieur de l'Uele et de l'Enclave auquel Lemaire annonce le départ de Buelens, de Caroelli et de Gustin et à qui il demande de nouveaux agents.

Le 29 mars 1904.

- A Millo Ribotti; Paulis est parti de "Rapides Strauch" ce matin pour tenter de rejoindre "Rapides Lambertmont" à travers la brousse.

Le 1^{er} avril 1904.

- Au Gouverneur Général; envoi d'observations météorologiques faites à "Rapides Strauch" du 1^{er} décembre 1903 au 31 mars 1904.
- Au même; Lemaire signale la tentative de Paulis d'établir une route directe avec le poste "Rapides Lambertmont"; malgré les efforts de Terneus et de Millo Ribotti l'approvisionnement en vivres reste difficile; les Anglais s'efforcent d'attirer les indigènes et leur défendent de fournir des vivres à Lemaire.

Le 5 avril 1904.

- Au sujet de l'opposition à faire aux attaques des Zande; -à Terneus; -à Gustin.
- A Wtterwulghé, lettre personnelle où Lemaire, pour répondre à des reproches que lui a adressés Wtterwulghé, se défend d'avoir empiété sur l'autorité du Commandant Supérieur de l'Uele et de l'Enclave, il n'a fait que suivre les instructions reçues.
- A Colin; Lemaire trouve qu'il aurait tort de démissionner.

Le 11 avril 1904.

- Au sujet du départ de Gustin et de Terneus et de leur remplacement: -à Terneus; -à Gustin; -au Gouverneur Général.

Du 14 et 15 avril 1904.

- Lettres relatives au succès de la reconnaissance de Paulis qui vient de rentrer à "Rapides Strauch"; il se-

ra facile d'établir une route jusqu'à "Rapides Lambert" avec un poste situé en son milieu pour résister aux attaques des Zande. L'action des Anglo-Egyptiens s'accroît: -à Millo Ribotti; -à Gustin; -à Terneus; -au Gouverneur Général.

Le 16 avril 1904.

Lettres au sujet de l'installation d'un poste anglo-égyptien sur le Yei, en aval du poste de "Gué Moti": -à Millo Ribotti; -à Terneus.

Le 22 avril 1904.

- Au Gouverneur Général; Lemaire lui envoie des photos des constructions à "Rapides Strauch" et insiste sur l'excellent travail réalisé par Buelens et par Vallo.

Le 27 avril 1904.

- Au Gouverneur Général; Lemaire accuse réception de télégrammes qui contiennent "des ordres vagues".

Tout ce que Lemaire peut faire actuellement est de se maintenir à "Rapides Strauch" et aux deux postes établis sur le Yei. Il se plaint de ne pas encore avoir reçu le ravitaillement pour 1904.

- Au Commandant Supérieur de l'Uele et de l'Enclave; même sujet.

Le 28 avril 1904.

- Au Commandant Supérieur de l'Uele et de l'Enclave; un renfort d'hommes et une mitrailleuse qui avait été demandés par Lemaire concernaient une opération prévue contre le chef zande Tambura, celle-ci a été rapportée; il faut attendre de nouveaux ordres "clairs" du Gouvernement, peut-être celui-ci envisage-t-il une expédition contre Mbio. Lemaire donne des renseignements sur l'expédition menée par les Anglo-Egyptiens contre Likita, fils de Mbio.

Du 6 au 8 mai 1904.

Lettres concernant la décision prise par le colonel Wood de bloquer la rive droite du Yei; la situation de la nourriture à assurer au personnel noir devient critique, malgré le développement des cultures. Mesures à prendre pour que le ravitaillement par la rive gauche du Yei soit assuré: -à Millo Ribotti; -à Terneus; -à Wtterwulghe; -au Gouverneur Général.

Le 9 mai 1904.

- Au Gouverneur Général; longue lettre où Lemaire raconte la venue de Wood à "Rapides Strauch" et l'interdiction qui est faite à Lemaire de poursuivre sa route vers Rumbeck.

Le 17 mai 1904.

- Au Capitaine commandant Serexhe, place du Yei; Lemaire a appris avec peine le décès de leur camarade "le commandant Wtterwulghe" (mort le 8 mai 1904).

Le 19 mai 1904.

- A divers, lettres au sujet du départ de Buelens, fin de terme.

Du 19 au 24 mai 1904.

Série de lettres au sujet des nouvelles instructions apportées à Lemaire par le sous-lieutenant Georges Vilers; le Gouvernement ordonne à Lemaire de se retirer au sud du parallèle de 5 degré et demi. Il faut évacuer les postes et se replier sur "Rapides Lambermont".

Ensuite il faudra s'établir à l'ouest du 30ème méridien: -au Gouverneur Général; -à Terneus; -à Millo Ribotti; -au Commandant Supérieur a.i. des territoires de l'Uele et de l'Enclave (Serexhe, assurant l'intérim après la mort de Wtterwulghe); -à Colin, à qui Lemaire demande des renseignements sur la région de Yakululu où il devra peut-être s'installer.

Le 25 mai 1904.

- Au Gouverneur Général; longue lettre de Lemaire qui envoie des extraits de son journal du 20 au 25 mai et expose ses intentions; après que les postes seront évacués, Lemaire ira faire une reconnaissance le long du 30ème méridien puis il se rendra à la place forte du Yei pour conférer avec le successeur de Wtterwulghe; il ira ensuite à Yakululu en déterminant l'exacte position de la ligne de faite Congo-Nil; il compte fonder un nouveau poste sur le 30ème méridien à l'emplacement de l'ancien "Kabajendi" des cartes.

Le 27 mai 1904.

- A Millo Ribotti; Terneus annonce une nouvelle attaque des Zande; Serexhe envoie des porteurs sous la conduite du lieutenant Raffaele Tuci, qui rejoint la mission.
- Au Commandant Supérieur a.i. de l'Uele et de l'Enclave; Lemaire remercie Serexhe de son concours et demande

qu'il désigne de nouveaux adjoints.

- Au Colonel Wood; lettre privée où Lemaire exprime sa satisfaction d'avoir pu établir avec lui de bons rapports.

Le 29 mai 1904.

Au sujet d'exactions commises par des soldats de l'"Anglo Belgian Company" installés à l'ancien poste de Tafari; le prestige des forces de l'Etat Indépendant a baissé dans la région; -au Gouverneur Général; -au Commandant Supérieur de l'Uele et de l'Enclave.

Le 30 mai 1904.

- Au Gouverneur Général; Millo Ribotti annoncé une nouvelle attaque des Zände; Lemaire demande que ses instructions soient modifiées et qu'il ait l'autorisation d'agir éventuellement par la force à l'ouest du 30ème méridien.

Le 31 mai, Lemaire quitte la station "Rapides Strauch" où il laisse Vallo et Caroelli chargés de l'évacuation. Il arrive le 9 juin à "Rapides Lambermont" en passant par "Rapides Brialmont" d'où il envoie le 7, une lettre à Terneus.

Les lettres suivantes sont écrites de "Rapides Lambermont".

Du 9 au 11 juin 1904.

- Au commandant de la place de Lado; au sujet du Lieutenant Zinno qui doit rejoindre la mission de "Rapides Lambermont".
- A Serexhe; l'évacuation de "Rapides Strauch" est prévue pour fin-juin, celle des deux autres postes suivra; Paulis est chargé de partir au 30ème méridien pour créer de nouveaux postes; le poste au confluent du Yei et du Tore sera confié au lieutenant Galvagno avec le sous-officier Hofman comme adjoint; le poste de Kabajendi sera dirigé par Caroelli.
- A divers; au sujet d'achats de vivres.
- Au Gouverneur Général; Lemaire annonce qu'il est revenu le 8 juin à "Rapides Lambermont" avec Paulis et Villers; Lemaire a décidé de ne pas aller à la place forte du Yei mais de hâter l'occupation de la frontière ouest de l'Enclave; Paulis aura la direction des postes fondés et Lemaire ira faire une reconnaissance de la ligne de faite jusqu'à Yakululu; question du personnel

et du ravitaillement pour 1905.

- Au même; Lemaire signale l'arrivée au poste d'indigènes de race Lori émigrant de "Rapides Strauch"; il envoie des extraits de son journal de route de novembre et décembre 1903 racontant ses rapports antérieurs qu'il a pu établir avec leur femme chef N'De'o.

Du 13 au 19 juin 1904.

Lettres concernant l'arrivée de Zinno et son départ avec Paulis pour le 30ème méridien; -à Zinno; -au Commandant de la place de Lado; -au Gouverneur Général; -à Caroelli; Lemaire demande que Vallo soit envoyé pour être adjoint à Paulis (Zinno est malade).

Le 22 juin 1904.

- Au Chef de zone ad interim commandant l'Enclave de Lado (Serexhe); Lemaire demande des vivres pour le poste de Wandî; il renvoie Tuci, malade, à la place forte du Yei; il annonce la reconnaissance faite par Paulis; il s'étonne de ce que le Gouvernement ne lui ait pas communiqué des renseignements au sujet des compagnies commerciales du Bahr el Ghazal (renseignements qui lui ont été envoyés par Serexhe, cf. Journal de route, n°8 à la date du 23 juin 1904).

Le 24 juin 1904.

- Au Gouverneur Général; Lemaire fait l'éloge de l'aide qui lui a été apportée par Serexhe depuis qu'il a été désigné, en juillet 1903, au commandement de la place du Yei.

Le 28 juin 1904.

- Au Commandant Supérieur de l'Uele et de l'Enclave à Buta (Florian Wacquez qui succède à Wtterwulghé); Lemaire le remercie d'avoir autorisé le chef de zone de l'Enclave Serexhe à prendre, de sa propre initiative, toutes les mesures propres à assurer le ravitaillement de la mission.
- Au même; Caroelli a appris à Lemaire que les Anglo-Egyptiens préparaient une grande expédition contre Mbio.

Le 30 juin 1904.

- Au Gouverneur Général; Paulis a trouvé un point sur la rivière Raille pour y fonder un poste, il ira l'établir avec Vallo; Lemaire annonce la proche évacuation de "Rapides Strauch" et de "Gué Moti"; Lemaire compte aller à Wandî puis fera créer un nouveau poste au coude

de la Tore, par Caroelli, afin de renforcer le poste de Paulis sur la Raille. Il énumère les mesures à prendre avant que les Anglo-Egyptiens ne soient arrivés chez Mbio.

Le 1^{er} juillet 1904.

- A Paulis; il doit se hâter de fortifier le poste avant l'arrivée des Anglo-Egyptiens.

Le 2 juillet 1904.

- Lettres à divers au sujet du départ de Tuci et de Gustin. -A Terneus, Chef de poste du Gué Moti; il peut évacuer le poste.

Le 6 juillet 1904.

- A Colin, lettre confidentielle où Lemaire expose ses intentions de créer deux postes sur la Tore et de faire ensuite la reconnaissance de la ligne de faite Congo-Nil. Il arrivera à Yakululu vers la mi-novembre. Paulis a l'intention de créer un 3^{ème} poste afin d'être établi sur le territoire contesté avant l'arrivée des Anglo-Egyptiens chez Mbio. Lemaire remercie Colin de se mettre à sa disposition après la fin de son terme de service.

Le 18 juillet 1904.

- Au sous-lieutenant Drös, commandant la place de Bundukia; Lemaire lui envoie une carte des environs de l'ancien poste de Tafari. Dorénavant toute la correspondance pour Lemaire devra être envoyée au nouveau poste de Wandî.

Le 20 juillet 1904.

- Au Commandant de la place forte du Yei; Lemaire compte s'installer à Wandî dans les premiers jours d'août, il faut y envoyer le nouvel agent de la mission, le sous-officier Eustache Meert.
- Au Gouverneur Général; longue lettre où Lemaire rend compte de l'évacuation des postes au nord du 5^{ème} degré et demi de latitude nord, de la reconnaissance faite par Paulis vers le 30^{ème} méridien et de l'installation du gros de la mission à Wandî. Il demande que le Gouvernement précise la durée de sa mission, il doit pouvoir en parler à ceux de ses agents qui sont disposés à prolonger et le savoir lui-même pour pouvoir s'occuper de ses intérêts personnels en Belgique.

Le 22 juillet 1904.

- Au chef de zone de la Gurba Dungu (Ettore Erçolani f.f. en attendant l'arrivée de Thomas Sannaes); lettre confidentielle où Lemaire expose les nouvelles instructions qu'il a reçues du Gouvernement, il lui demande de faire créer un petit poste au nord de Faradje pour assurer la liaison avec les postes créés sur la Tore et de lui réserver, dès novembre, le concours du chef zande Renzi.

Le 25 juillet 1904.

- A Paulis "Commandant en second de la mission Lemaire"; plaintes contre des soldats.

Le 29 juillet 1904.

- A Paulis; Lemaire lui fait des remarques au sujet de quelques positions qu'il a fixées au cours de sa reconnaissance le long du 30ème méridien.
- Au Lieutenant Caroelli; Lemaire lui envoie des instruments en vue de la reconnaissance qu'il doit faire pour établir un poste sur la rivière Tore.

Le 31 juillet 1904.

- Au Chef de zone, commandant les territoires Rafai-Tore, Lemaire annonce à Millo Ribotti la création du poste des Bambous qui couvrira le poste de Wandî.

Le 1er août 1904.

Lettres au sujet du départ de Lemaire pour Faradje; -à Paulis; -au Directeur des transports de l'Uele; -au Chef de la zone Gurba-Dungu; -au Commandant de la place forte du Yei; Armand Dellieu et le peloton qu'il dirige doivent être dirigés d'urgence sur Wandî.

(A la date du 3 août, Lemaire quitte le poste "Rapides Lambermont").

Du village du chef Ouroungwa, le 3 août 1904.

- A Paulis; Lemaire le félicite pour le travail qu'il a accompli; il lui abandonnera toute l'initiative pour la reconnaissance de la ligne de faite et lui demande de lui envoyer la copie de son journal de route.

De Wandî, le 6 août 1904.

Demande d'adjoints et décision souhaitable de faire passer le personnel de la colonne de renfort sous les ordres de Lemaire; -au Commandant supérieur de l'Uele et de l'Enclave; -à Colin; -au Gouverneur Général.

Le 7 août 1904.

- Au Chef de zone de la Gurba Dungu; Lemaire lui envoie une copie de la demande qu'il a faite à Colin pour que le chef Renzi soit mis à sa disposition.
- Au Vice-Gouverneur Général Wangermée (chargé par le Roi d'une mission d'inspection des défenses de la frontière orientale); Serexhe a averti Lemaire de l'arrivée de Wangermée et du but de sa mission, s'il faut créer une place fortifiée elle doit être au confluent Yei-Tore, mais Lemaire est adverse de toute fortification au Congo "ce qu'il faut fortifier c'est la mentalité des Blancs et surtout leurs connaissances".
- Au Commandant de l'Enclave; Lemaire lui donne des nouvelles des postes qui ont été créés; Hofman consent à prolonger et part pour rejoindre Paulis.

Le 8 août 1904.

Lettres au sujet de l'emplacement trouvé pour le poste à établir entre le Yei et la Tore; -au Commandant de l'Enclave; -au Gouverneur Général.

Le 12 août 1904.

- A Paulis; Hofman le rejoindra avec un renfort de 60 hommes dès que Paulis aura annoncé qu'il est à même de les recevoir.

Le 15 août 1904.

- Au Gouverneur Général; en réponse à sa lettre circulaire du 20 mai 1904, trois postes nouveaux sont à mentionner à la liste des postes de l'Etat: "Rapides Lambert", qui remplace l'ancien poste de Rafai, Wandi et les Bambous; Lemaire fondera bientôt un nouveau poste vers le 30ème méridien entre 4°20' et 4°30'; il insiste pour que les noms donnés aux postes soient basés sur la géographie ou l'histoire.
- Au même; Paulis consent à lui succéder; Lemaire et Paulis pourront assurer le travail jusqu'à la fin de 1905, il faut pourvoir au remplacement d'au moins 5 agents.
- A Paulis; Lemaire lui confirme qu'il l'a désigné comme son second.
- Au vice-gouverneur Wangermée; rapport sur la navigabilité du Yei et avantage qu'il y aurait à établir une place fortifiée à l'ancien Wandi.

Le 20 août 1904.

- A Paulis; il doit créer un poste vers l'ouest, à 50 ou

60km des Bambous, puis explorer le pays.

Le 23 août 1904.

- A Millo Ribotti, lettre privée; si Lemaire a dû faire des reproches à Millo Ribotti au sujet du ravitaillement des Bambous, la réponse de Millo Ribotti lui donne satisfaction, il est indispensable de pouvoir envoyer Hofman et 60 soldats à Paulis pour lui permettre d'aller immédiatement vers l'ouest.

Le 24 août 1904.

- Envoi des caractéristiques de la station de Wandî; -au Chef de poste de Wandî et à divers.

Le 28 août 1904.

- A Paulis; Hofman part pour les Bambous.

Le 29 août 1904.

- Au Commandant Supérieur de l'Uele et de l'Enclave, à la place du Yei (Wacquez); l'évacuation de Wandî vers le nouveau poste crée par Caroelli est commencée.
- A Colin; le Commandant Supérieur de l'Uele et de l'Enclave a ratifié la décision de faire passer sous la direction de Lemaire le camp de Yakululu et son personnel; Colin doit traiter pacifiquement avec les Anglo-Egyptiens; Renzi doit être entièrement à la disposition de Lemaire.

Le 31 août 1904.

- Lettres au Chef de zone a.i. de la Gurba-Dungu (Ercolani) et à Colin; au sujet d'un différend qui les sépare ayant trait à l'utilisation des services de Renzi.

Le 3 septembre 1904.

- Au Chef du secteur Rafai-Tore (Millo Ribotti); Tuci, qui remplace Hofman, partira le 4 pour "Rapides Lambert", Mezzetti ira aux Bambous, Galvagno restera à Wandî; Lemaire quittera Wandî le 8 ou 10 septembre.
- Au Commandant Supérieur de l'Uele et de l'Enclave; au sujet de l'incident entre Ercolani et Colin à propos de Renzi; Lemaire hâte son départ vers Yakululu et voudrait dédommager Renzi. Il voudrait que Galvagno succède à Millo Ribotti.

Le 4 septembre 1904.

- A Colin; il doit faire taire ses rancunes personnelles et cesser toute correspondance avec les autorités de la zone de la Gurba-Dungu; Lemaire espère pouvoir compter

sur le concours d'Ercolani.

Le 5 septembre 1904.

- A Paulis; il faudrait ouvrir la route entre les Bambous et le poste que fonde Caroelli (Les Tulipiers); Paulis pourrait partir dès l'arrivée d'Ottorino Mezzetti (attaché à la mission Lemaire depuis le 21 mai 1904) aux Bambous.

Le 8 septembre 1904.

- A Paulis; Lemaire quittera Wandi le 10 septembre avec Villers et Zinno; Terneus et Georges Lepinois (passé à la mission depuis août 1904) demeureront à Wandi jusqu'à l'évacuation complète; si Paulis juge qu'il ne peut s'absenter pour partir en reconnaissance il doit envoyer Vallo à sa place.

Le 9 septembre 1904.

- Au Commandant de l'Enclave, place du Yei; Wandi sera évacué vers le 25 septembre, Lemaire va au poste fondé par Caroelli, il faut envoyer les vivres directement au 30ème méridien.

Lemaire quitte Wandi pour gagner le poste fondé par Caroelli.

Les lettres suivantes sont écrites du nouveau poste sur le 30ème méridien: Les Tulipiers.

Le 17 septembre 1904.

Lettres à divers pour annoncer la fondation de la nouvelle station, notamment -au Gouverneur Général; description du pays entre Wandi et Les Tulipiers ainsi nommés à cause de la présence de superbes tulipiers du Gabon. Colin a eu des ennuis en essayant de faire occuper le territoire de Bobwandara (fils de Mbio); Lemaire lui a donné l'ordre de rentrer à Yakululu. La question des vivres pour les Noirs est un véritable cauchemar; Villers est malade et Lemaire est surmené. -A Colin; il doit revenir à Yakululu à moins qu'un arrangement ne soit intervenu avec les indigènes.

Le 20 septembre 1904.

- Au Chef du secteur Rafai-Tore; Millo Ribotti qui part en congé peut remettre son commandement à Galvagno; Lemaire se plaint du manque d'approvisionnements qui a compromis l'installation des Bambous.
- Au Commandant de l'Enclave de Lado; Lemaire juge

que les postes de "Rapides Lambermont" et de Wandi devraient passer sous sa direction; toutefois leur ravitaillement devrait se faire par l'Enclave.

Le 23 septembre 1904.

- A Paulis; Lemaire l'attend aux Tulipiers; il voudrait aller voir ce qui se passe à Yakululu.

Le 25 septembre 1904.

- Au Directeur du Jardin Botanique d'Eala; Lemaire le remercie pour un envoi de graines, lui décrit la beauté des tulipiers du Gabon et lui envoie un fruit semblable au safu appelé "Mbele" par les Zande.

Le 27 septembre 1904.

- Au Gouverneur Général; longue lettre où Lemaire se plaint de la carence du ravitaillement, il décrit les progrès de l'installation des Tulipiers dont la position, à l'ouest du 30ème méridien, ne peut être contestée par les Anglo-Egyptiens. Lemaire attend l'arrivée de Terneus et de Lepinois et espère aller sous peu à Yakululu.
- A Colin; Lemaire déplore le recours à la force, Colin a bien fait de restreindre l'ardeur de Renzi et des siens; Colin est sorti de la limite des territoires actuellement reconnu à l'Etat Indépendant.

Le 5 octobre 1904.

- A Paulis; Vallo, chargé de reconnaître une route entre les Bambous et les Tulipiers n'est pas encore arrivé; Paulis doit envoyer Mezzetti chez les chefs de la rive gauche du Yei pour obtenir des vivres; lui-même doit aller fonder un petit poste au sud-ouest des Bambous.
- A Millo Ribotti, chef du secteur Rafai-Tore; le Chef de zone, commandant de l'Enclave de Lado a ratifié l'ordre de faire passer le personnel de Wandi et de "Rapides Lambermont" sous les ordres de Lemaire.
- A Galvagno, Chef de poste de Wandi; même chose.

Le 6 octobre 1904.

- A Colin; Lemaire est heureux que les coups de fusils aient cessés.

Le 7 octobre 1904.

- Lettres à divers au sujet du renvoi de Lepinois dans l'Enclave.

Le 8 octobre 1904.

- Au Commandant Supérieur de l'Uele et de l'Enclave

(Wacquez qui a écrit à Lemaire à son arrivée à Redjaf); Lemaire se plaint de la situation "dramatique" du ravitaillement des Bambous.

- Au Directeur du Jardin Botanique d'Eala; Lemaire communique des renseignements supplémentaires sur le "Mbele".
- Au Gouverneur Général; Lemaire demande l'envoi de graines pour les semis de 1905.

Le 9 octobre 1904.

- A Paulis; Vallo est enfin arrivé aux Tulipiers, Lemaire doit aller le plus tôt possible à Yakululu, il a appris que Colin est remplacé par Jean Uyttenhoven (désigné pour la colonne de renfort le 4 septembre 1904); Caroelli remplacera Lemaire aux Tulipiers; Caroelli a été examiner la possibilité de créer un poste à 40km à l'Est, "maigre façon de marquer notre occupation".
- A Colin; au sujet de son remplacement par Uyttenhoven.
- A Uyttenhoven; Lemaire le prie, en attendant son arrivée, d'entrer en pourparlers avec les Zande du nord de la ligne de faîte, il faut expliquer à Renzi que le Gouvernement veut la paix; plus un coup de fusil ne doit être tiré dans la région que "nous sommes chargés d'occuper".

Le 17 octobre 1904.

- Au Commandant de l'Enclave de Lado, place du Yei; Lemaire annonce à Serexhe l'arrivée de Pierre Vanderplasse, qui remplace Lepinois. Cela lui permettra d'envoyer Villers à Paulis, lequel cèdera Tuci à Lemaire.
- Au lieutenant Pasquinelli, à Kero; Lemaire le remercie de son offre d'aller combattre les Zande, mais il n'a nullement l'intention de faire la guerre aux Zande "bien au contraire".
- A Paulis; d'après une lettre envoyée par Colin à Lemaire, on aurait pu s'installer chez les Zande sans tirer un coup de fusil.
- Au Gouverneur Général; au sujet du remplacement de Colin par Uyttenhoven; Vanderplasse accompagnera Lemaire le long de la ligne de faîte Congo-Nil.

Le 25 octobre 1904.

- Au Vice-Gouverneur Général (Wangermée); Wacquez à envoyé à Lemaire la copie d'une lettre où Wangermée reprochait à Lemaire d'avoir fait certaines dérogations aux prescriptions du Gouvernement. Lemaire se justifie

longuement et ajoute "Je n'aime pas d'être dans le troupeau des hésitants, non plus que dans le troupeau de ceux qui ignorent comment on doit supporter les grosses responsabilités".

Le 27 octobre 1904.

- Au Chef du secteur Rafai-Tore; Millo Ribotti doit partir en congé le 27 septembre et doit évacuer complètement "Rapides Lambermont" dont le personnel, matériel et approvisionnements doivent être dirigés vers les Bambous.
- A Paulis; Lemaire lui communique la lettre précédente et l'avise de ce que Tuci remplacera Hofman aux Bambous.

Le 31 octobre 1904.

- Lettres à divers au sujet du départ de Hofman.

Le 2 novembre 1904.

- Au Commandant de l'Enclave de Lado; au sujet du départ de Zinno pour l'Enclave.

Le 3 novembre 1904.

- Au Commissaire du district de l'Uele (Ferdinand de Rennette), en réponse à une lettre écrite d'Enguettra; Lemaire n'est pas intervenu dans la région Bafuka-Doruma, cependant il juge qu'il serait utile qu'un poste soit créé dans la région de Bafuka, mais Lemaire ne peut s'en occuper parce qu'il doit, avant tout, assurer l'occupation de la région comprise entre le 30ème méridien et le 28ème méridien.
- Au Gouverneur Général; les agents de Lemaire sont surmenés; il y a de nombreux décès parmi les Noirs aux Bambous. Lemaire part à Faradje, pendant ce temps Caroelli fera une reconnaissance au Nord-Ouest.

Le 8 novembre 1904.

- Au Commissaire de district de l'Uele; Lemaire refuse des soldats que de Rennette veut lui envoyer, il ne pourrait pas les nourrir.

Le 9 novembre 1904.

- Au Commandant de l'Enclave; Lemaire annonce à Sereuxe que Paulis, ayant réuni suffisamment de vivres, part pour l'Ire, il demande qu'un canon soit envoyé aux Bambous.
- A Paulis; Lemaire lui donne des instructions pour le nouveau poste à créer sur l'Ire, au sud du 5ème paral-

lèle et "en contact avec les premiers villages zande".

Le 11 novembre 1904.

- Au Gouverneur Général; longue lettre où Lemaire expose les difficultés qu'il rencontre pour suivre les ordres du Gouvernement de créer un poste au sud du 5ème parallèle "sans recourir à la force", la politique suivie a été très malheureuse; le prestige a diminué après le retrait de "Rapides Strauch". Lemaire prie le Gouvernement de lui laisser le choix de ses procédés d'action, le résultat sera déjà satisfaisant s'il parvient à maintenir le poste que Paulis va créer (à l'Ire) et le poste de la Maiawa (créé par Colin). Lemaire ne peut songer à créer un 3ème poste avant d'avoir reconnu la ligne de faîte.

Le 12 novembre 1904.

- Au Commandant Supérieur de l'Uele et de l'Enclave, lettre confidentielle; Lemaire envoie à Wacquez le texte des télégrammes du Gouvernement; il se confirme que la région de Bafuka-Doruma, où la situation est très mauvaise à cause de l'opposition du chef zande Mopoie (Tolet), doit être occupée.

Le 13 novembre 1904.

- Lettre confidentielle à Paulis; la situation est grave "il faut être prêt à tout, sauf à reculer", Paulis devra agir avec courtoisie avec les Anglo-Egyptiens et déclarer "qu'il ne peut que transmettre les lettres à Lemaire". Si Lemaire vient à disparaître, il devra assurer le commandement.
- A Mezzetti; Lemaire lui transmet la lettre précédente à faire parvenir à Paulis, lui demande d'envoyer des porteurs pour permettre à Villers de rejoindre Paulis.
- Au Chef de zone de la Gurba-Dungu; Lemaire est d'avis que Sannaes lie amitié avec Mopoie (Tolet) et qu'il crée un poste au sud de la ligne de faîte.

Le 15 novembre 1904.

- Au Substitut suppléant de la zone de l'Enclave; au sujet du soldat Lofoungoula envoyé à la place du Yei pour être traduit devant le Conseil de guerre. Lemaire envoie des extraits de son journal décrivant les punitions qu'il a été obligé de lui infliger et les justifiant. (Ces punitions seront reprochées à Lemaire en 1907, voir document n°289).

Le 16 novembre 1904.

- Au Commandant de l'Enclave; Lemaire compte quitter les Tulipiers demain.

Le 17 novembre 1904.

- A Paulis; Lemaire a reçu son journal des événements du 1er octobre au 13 novembre; il lui recommande d'agir de la façon suivante: "Vous expliquerez aussi clairement que possible aux indigènes que le terrain sur lequel vous venez vous installer dépend de l'E.I.C., que toutefois il y a contestation avec les Anglo-Egyptiens, que les Conventions d'Europe exigent que cette contestation ne soit pas réglée ici par les armes mais en Europe par l'arbitrage".

(Le 17 novembre Lemaire part pour Yakululu, en route il écrit différentes lettres avant son arrivée à Faradje).

Du ruisseau Garamba, le 22 novembre 1904.

- Au Gouverneur Général; Lemaire lui annonce la fondation du poste de l'Ire par Paulis et de celui de la Maiawa par Colin; il est en route pour Faradje; il se plaint de la perte de temps que lui impose la correspondance obligée avec les fonctionnaires supérieurs de l'Enclave et de l'Uele "Il me faudrait un an de travail dans ce pays pour reprendre les gens en main, tant blancs que noirs".
- A Colin; Lemaire lui donne des instructions pour qu'il se maintienne à la Maiawa, coûte que coûte.

Du camp du ruisseau Doka, le 24 novembre 1904.

- Au Chef de zone de la Gurba-Dungu; malgré la situation grave dans la région Bafuka-Doruma, Lemaire ne peut intervenir comme le demande Sannaes.

Du village du chef Sassengué, le 25 novembre.

- A Colin; Lemaire espère arriver bientôt à la Maiawa et y voir Mange. Il rappelle que Renzi ne peut guéroyer au nord de la ligne de faite.

Lettres écrites de Faradje.

Le 27 novembre 1904.

- A Caroelli, aux Tulipiers; Lemaire a fait la route des Tulipiers à Faradje, il compte supprimer le petit poste de la Garamba confié à Scaglioni.
- A Scaglioni; il ne doit pas déplacer le poste de Garamba, pour le moment.

- A Paulis; Lemaire lui transmet une lettre de félicitations, qu'il a reçue du Gouvernement, cette lettre s'adresse aussi à ses adjoints; Lemaire a reçu de très mauvaises nouvelles de la situation dans la région Bafuka-Doruma.
- Au Commissaire de district de l'Uele; Lemaire lui demande de rappeler à Sannaes que l'action doit être consacrée entièrement à l'occupation au nord de la ligne de faîte.
- Au Gouverneur Général; même sujet.

Le 29 novembre 1904.

- Au Gouverneur Général; Lemaire remercie le Gouvernement pour son appréciation sur la façon dont la mission a été accomplie; il demande que ses agents soient récompensés.

La dernière lettre du copie-lettres n°2 est adressée également, le 29 novembre, au Gouverneur Général; Lemaire a dû prendre sous son autorité la colonne de renfort et Renzi, pour éviter des retards semblables à ceux apportés au ravitaillement du Poste des Bambous "Nos affaires sont maintenant trop avancées pour que le Gouvernement puisse encore rien changer à ce que j'ai fait et à ce que je continue à faire; il doit s'en remettre entièrement à moi; je sais ce qu'il faut obtenir" (210).

Copie-lettres n°3

Lemaire a commencé à écrire ce registre lors de son séjour à Faradje alors qu'il vient de recevoir l'annonce de l'attaque du poste de la Maiawa par les Zande, il l'achève à Kharthoum, alors qu'il s'apprête à commencer la descente du Nil, pour rentrer en Europe (du 29 novembre au 15 juin 1905).

De Faradje:

Le 19 novembre 1904.

- Au Gouverneur Général; Lemaire reprend le thème de sa dernière lettre (dont la copie se trouve à la fin du copie-lettres n°2), il vient de recevoir des nouvelles alarmantes de Colin et est sans nouvelles de Paulis. Lemaire quittera Faradje dans 48 heures pour gagner

Yakululu: "Dès maintenant, je dois être laissé complètement libre de mes mouvements et de tous mes actes, et ce dans l'intérêt de l'Etat. Je ne doute pas que le Gouvernement le reconnaîtra volontiers. Je dois être considéré comme étant sur pied de guerre".

- Au Chef de zone de la Gurba-Dungu; même sujet.
- A Colin; il doit se maintenir et essayer de mieux être au courant de ce qui se passe chez les indigènes.
- Au Commandant de l'Enclave; Lemaire le prévient de ce qu'il a écrit au Gouverneur Général qu'il se considérait sur pied de guerre. Il lui transmet la feuille matricule de Pierre Vanderplasse.

Le 1^{er} décembre 1904.

- Au Gouverneur Général; plaintes sur la façon dont sont assurés les approvisionnements.

Le 2 décembre 1904.

- A Paulis; Lemaire le félicite de son établissement pacifique sur l'Ire.
- Télégramme au Gouverneur Général annonçant le succès de Paulis, Lemaire demande pour lui la croix de Chevalier de l'Ordre du Lion.
- Au Gouverneur Général; Lemaire refuse d'intervenir dans la politique du nord de l'Uele; selon les vues du Gouvernement, maintenant que les Anglo-Egyptiens vont aller chez Mbio, l'action de Lemaire doit se borner au maintien des postes de l'Ire et de la Maiawa. Lemaire estime, qu'à la dissolution de la mission Royaux, il aurait dû être seul chargé de toute l'action sur la ligne de faite et au nord de cette ligne.

Le 4 décembre 1904.

- Au Commandant de l'Enclave; Lemaire justifie la demande qu'il a faite pour avoir Boonaert et Block comme agents.

(Lemaire a quitté Faradje et écrit plusieurs lettres durant le trajet vers Yakululu)

Du poste de la Natinga, le 12 décembre 1904.

- A Jean Uyttenhoven (désigné depuis le 4 septembre 1904 pour commander la colonne de renfort), à Yakululu; Lemaire part demain pour la Maiawa, Couture lui a dit que la route était barrée, Lemaire demande que Uyttenhoven se rende avec des hommes au village du chef Bati d'où on peut gagner la Maiawa en un jour.

- A Paulis; Lemaire est heureux que les relations de Paulis et des habitants se maintiennent bonnes; il lui expose les difficultés rencontrées pour se rendre à la Maiawa; à Yakululu on est sans nouvelles de Colin depuis 12 jours. Paulis doit dire aux indigènes que ce qui se passe à la Maiawa a été fait malgré Lemaire.
- A Caroelli, chef de poste des Tulipiers; Lemaire envoie Block aux Tulipiers; Caroelli doit amorcer une route des Tulipiers au village du Chef Bwendi.

Du poste de la Maiawa:

Le 16 décembre 1904.

- Au Gouverneur Général; Lemaire lui décrit les difficultés rencontrées par Colin à la Maiawa, actuellement Mbio a envoyé des émissaires que Lemaire attend, il compte fonder 2 postes au nord et au nord-est de la Maiawa et ensuite aller rejoindre Paulis. Le poste de Yakululu devrait être supprimé; Colin a offert de rester avec Lemaire après la fin de son terme.

Le 17 décembre 1904.

- Au Commandant Supérieur de l'Uele et de l'Enclave (Wacquez); Lemaire fait part à Wacquez de son refus de s'occuper, comme Sannaes le lui demande, de la zone de la Gurba-Dungu.
- A Paulis; Lemaire lui transmet sa correspondance avec le Commandant Supérieur de l'Uele et de l'Enclave; il lui raconte l'attaque du poste de la Maiawa par les Zande; il vient de recevoir un télégramme du Gouvernement lui recommandant "de ne pas se laisser intimider", ce que Lemaire juge profondément froissant.

Le 23 décembre 1904.

- A Paulis; Paulis a bien fait de refuser de se mêler de la politique des indigènes. Il semble qu'il n'y ait, pour le moment, plus d'attaque du poste de la Maiawa à craindre.
- Au Chef de poste de Wandî (Galvagno); Lemaire lui communique quelques remarques suggérées par la lecture de son journal.

Le 24 décembre 1904.

- Au Gouverneur Général; Lemaire proteste contre le texte du télégramme envoyé par le Gouvernement; l'attaque qu'on lui annonce des Anglo-Egyptiens contre

Mbio est connue depuis longtemps par Lemaire. En abandonnant les 3 stations au nord du parallèle de 5 degré et demi, Lemaire a, selon l'ordre du Gouvernement, accepté d'en prendre l'initiative aux yeux des Anglo-Egyptiens et a endossé, de ce fait, une humiliation imméritée; il demande que le télégramme soit retiré.

- Au Gouverneur Général; Lemaire transmet le texte du télégramme envoyé le 21 octobre par le Gouvernement: "Postes à fonder par Lemaire dans la région lui assignée doivent être placés franchement au nord crête de partage et aussi proche que possible du cinquième parallèle".
- Au Commissaire de district de l'Uele; Lemaire le remercie d'avoir prescrit au chef de zone de la Gurba-Dungu de suivre, autant que possible les avis de Lemaire et répète, une fois de plus, que c'est aux autorités de l'Uele qu'il incombe de rétablir l'ordre troublé par le chef Mopoie.

Le 27 décembre 1904.

- Au Gouverneur Général; Lemaire explique pourquoi il a été obligé d'envoyer le courrier par des soldats et décrit les précautions qu'il a prises pour que les habitants ne soient pas molestés.
- A Caroelli; Lemaire lui prescrit de tenir Block, ainsi qu'un détachement, à la disposition de Paulis.

Le 2 janvier 1905.

- Au Chef de zone de la Gurba-Dungu; Lemaire remercie Sannaes des félicitations "méritées" qu'il a adressées à Colin. Il lui annonce la levée du poste de la Natinga, Couture l'a rejoint à la Maiawa, Van Gulick est allé fonder un poste chez le chef Bwendi afin d'ouvrir la route vers les Tulipiers. Lemaire songe à aller dans la région de Bafuka.

Le 3 janvier 1905.

- Au Commandant Supérieur de l'Uele et de l'Enclave; Lemaire a décidé de "pousser une reconnaissance géographique jusqu'à Bafuka" cela donnera confiance aux Zande et les fera peut-être venir à la Maiawa; jusqu'ici, Lemaire n'a aucune nouvelle sur la marche des Anglo-Egyptiens contre Mbio.
- A Paulis; Lemaire approuve ce que Paulis a fait à l'Ire, il est satisfait de la situation.

Le 8 janvier 1905.

- A Paulis, les nouvelles de l'Ire sont excellentes, Lemaire a reçu la visite d'un petit-fils de Mbio, il compte partir pour Bafuka.

Le 13 janvier 1905.

- Au Chef de la place forte du Yei (le lieutenant Robert Hellemans); Lemaire lui transmet un croquis de la région où travaille la mission et insiste pour que les noms qu'il a donnés soient maintenus.
- Au chef de zone de la Gurba-Dungu; Lemaire vient de recevoir l'ordre de fonder un poste au nord de Doruma; il a donné des instructions à Scaglioni de se mettre à la disposition du Sannaes; Lemaire demande à Sannaes de rétablir le calme dans la région de Bafuka-Doruma.
- Lettre à Scaglioni, chef de poste de la Garamba, contenant les instructions.

Le 16 janvier 1905.

- Au Gouverneur Général; longue lettre où Lemaire rend compte de l'évolution des événements en transmettant au Gouverneur Général de larges extraits de son journal de route depuis le 17 décembre 1904 jusqu'au 15 janvier 1905. Il demande que le remplacement de Terneus, Caroelli et Vallo soit assuré.
- Au Chef de poste des Tulipiers; Lemaire annonce à Caroelli qu'il a dû renoncer à aller à Bafuka et qu'il partira dans 2 ou 3 jours pour le poste de l'Ire.
- A Paulis; même sujet; les pourparlers avec les Zande prennent longremps mais Lemaire a réussi à leur inspirer confiance.

Le 17 janvier 1905.

- Au Commissaire de district de l'Uele; au sujet du maintien de Colin comme chef de la colonne de renfort et de la nomination de Uyttenhoven comme chef de zone de l'Uere-Bili.
- A Paulis; Lemaire lui envoie la copie du télégramme du Gouvernement prenant les dispositions contenues dans la lettre précédente.

Le 18 janvier 1805.

- Au Chef de zone de la Curba-Dungu; le Gouvernement a donné l'ordre que les déchets de la mission Lemaire soient remplacés à l'avenir par la compagnie de la zone de la Gurba-Dungu. Lemaire annonce à Sannaes

que Colin gardera le commandement de la colonne de renfort.

Le 22 janvier 1905.

- A Paulis; Lemaire lui recommande de ne pas méconter les "gens de l'Ire et de la Meridi"; Lemaire attend toujours une réponse définitive de Mbio.

Le 26 janvier 1905.

- Lettres à divers annonçant le départ de Lemaire de la Maiawa.
- Au Chef de zone de la Gurba-Dungu; Lemaire a obtenu de Mbio de pouvoir traverser ses territoires pour se rendre de la Maiawa au fort de l'Ire. Un nouveau poste sera créé chez Bobwandara sur la ligne de faîte, ce poste remplacera celui de Yakululu. Il faut surveiller les gens du sud de la ligne de faîte et les empêcher d'aller molester les gens de Mbio.
- Au Gouverneur Général; Lemaire lui annonce l'accord qu'il a conclu avec Mbio et la fondation du fort des Belles Sources sur la ligne de faîte au sud du poste de la Maiawa dont est chargé Longobardo; Paulis a prévenu Lemaire que les Anglo-Egyptiens auraient établis un poste sur le Yei, un peu au nord du parallèle de 5°1/2.

(Lemaire quitte la Maiawa et arrive au poste de la Meridi).

De la Meridi, le 5 février 1905.

- Lettres à divers annonçant l'arrivée de Lemaire à la Meridi et celle d'une colonne anglo-égyptienne à l'Ire.
- Au Gouverneur Général; Lemaire envoie ces informations sous forme d'un télégramme chiffré (dont la traduction est inscrite dans le copie-lettre).

(Lemaire va au poste de l'Ire pour rencontrer Sutherland, commandant le district oriental du Bahr el Ghazal).

De l'Ire, le 7 février 1905.

- Au "Kaimakan Sutherland Bey, Commandant Eastern district Bahr el Ghazal"; Lemaire accuse réception de lettres envoyées par Sutherland pour protester contre la présence de Paulis et lui signale que les postes créés sont en territoire anglo-égyptien. Lemaire est persuadé que ces postes n'auraient pas été créés par Paulis s'ils se trouvaient au nord du 5ème parallèle. En s'appuyant sur l' "Acté de Berlin" et le traité qui a donné

- au Roi le Territoire à bail, Lemaire fait remarquer que sa mission, consistant à faire des travaux cartographiques au sud du 5ème parallèle, est légitime.
- Au Chef de zone de la Gurba-Dungu; Lemaire demande à Sannaes d'autoriser Denie à se joindre à sa mission, de prolonger le terme de Scaglioni et de le nommer au poste de Bafuka.
 - Au Chef de poste de Wandî; Galvagno doit envoyer les approvisionnements à l'Ire, les Anglo-Egyptiens campant à 1km du poste.
 - Au Commandant de l'Enclave; Lemaire annonce qu'il a désigné Villers pour la place du Yei; il demande que Pasquinelli soit denouveau adjoint à la mission, il en aurait besoin pour réoccuper le poste "Rapides Lambert".
 - A Sutherland; envoi de nourriture et de graines.

Le 9 février 1905.

- A Sutherland; Lemaire le remercie d'avoir envoyé copie de sa lettre à son Gouvernement.

Le 10 février 1905.

- A Terneus, à la Meridi; Lemaire lui annonce la venue de Sutherland à la Meridi, il doit lui réserver l'accueil le plus courtois.
- A Colin; Lemaire lui donne des instructions afin qu'il hâte la création du poste chez Bobwandara.
- Au Gouverneur Général; Lemaire regrette que l'ordre n'aît pu être rétabli dans les régions Bafuka-Doruma et ajoute: "c'est notre installation sur l'Iré et la Meridi qui marque vraiment et de belle façon les revendications de l'Etat sur le territoire à bail".

Le 11 février 1905.

- Lettre personnelle à Liebrechts, recopiée de la main de Paulis; Lemaire lui expose, en détails, sa prise de contact avec Sutherland puis, en se basant sur les extraits de son journal du 2 au 11 février, la suite des événements.

Le 12 février 1905.

- Au Gouverneur Général; Lemaire lui annonce qu'il a envoyé au Gouvernement, par la voie du Nil, un rapport succinct de la situation.

Les 13 et 14 février 1905.

- Lettres relatives à l'envoi du sous-lieutenant Platone

à Bafuka; -à Platone, -au Chef de zone de la Gurba-Dungu.

Le 18 février 1905.

- A Caroelli, aux Tulipiers; il faut diriger les charges directement vers la Meridi; Paulis est parti ce matin, il va tâcher de s'installer au village de Mange "que diront les Anglais, qui nous ont défendu d'aller à l'ouest de la Meridi? Vous voyez que la partie est sérieusement engagée et que nous pouvons être contents du résultat auquel nous sommes parvenus après tant de marches et contremarches. Grâce à Paulis, à vous et à Terneus et à Vallo, ma carrière africaine va se clore dans un beau crépuscule".

Le 19 février 1905.

- A Colin; Lemaire est déçu d'apprendre que Colin est encore à la Maiawa; il doit se hâter d'aller chez Bobwandara et devrait amener Mbio à rencontrer Lemaire à la Meridi.

- A Platone; il serait très intéressant que Mbio vienne se mettre sous la protection de l'Etat Indépendant du Congo.

- Au Chef de zone de la Gurba-Dungu; Lemaire attend avec intérêt de connaître les résultats de son prochain voyage dans la région Bafuka-Doruma.

- Au Gouverneur Général; Lemaire explique pourquoi il désapprouve l'emploi d'auxiliaires indigènes et a empêché les excès de Renzi au nord de la ligne de faîte; Lemaire défend l'action de Colin à la Maiawa, Colin est devenu le "bouc émissaire pour l'accumulation de toutes les sottises qui a constitué la politique chez les grands Sultans Azandés".

- Au Directeur du Jardin Botanique d'Eala; à propos du "Mbele", différent du "Safo" cultivé dans le Bas-Congo et l'Equateur.

Le 19 février 1905.

- Au Commandant du district oriental du Bahr el Ghazal; Lemaire annonce à Sutherland l'installation de Paulis chez Mange qui a demandé que les Agents de l'Etat Indépendant viennent chez lui. Lemaire a reçu l'annonce de la défaite de Mbio par les Anglo-Egyptiens.

(Lemaire quitte l'Ire et va à la Meridi).

De la Meridi, le 21 février 1905.

- Au Commandant du district oriental du Bahr el Ghazal; Lemaire serait très étonné si le village de Mange, où Paulis s'est installé, se trouvait au nord du 5ème parallèle; il insiste de nouveau sur le caractère scientifique et pacifique de la mission qui lui a été confiée.

Le 22 février 1905.

- A Paulis, Lemaire lui communique copie de la lettre qu'il adresse à Sutherland; il envoie Block et du ravitaillement à Paulis.
- A Vallo, au fort de l'Ire; Lemaire le prévient que les circonstances le forcent à abandonner le fort de l'Ire et qu'il faut évacuer le matériel sur la Meridi.
- A Mezzetti; instructions pour que les approvisionnements soient amenés à "Rapides Lambermont"; Mezzetti administrera le poste des Bambous; les Anglais ont évacué l'Ire et se portent sur la Meridi et plus à l'ouest.

Le 24 février 1905.

- A Caroelli; instructions pour l'envoi de vivres à la Meridi.
- Au lieutenant Vanderplasse, aux Tulipiers; à propos de sa démission et de son envoi à la place forte du Yei.
- A Colin; Lemaire a reçu sa lettre datée de la Wõ, il se demande à quelle latitude Colin est arrivé "ce serait superbe d'avoir M'Bio et de le protéger".
- Télégramme chiffré, et traduction, envoyé au Gouverneur Général; annonce de l'arrivée de Paulis au village de Mange suivie de l'arrivée des Anglo-Egyptiens. Colin est installé à la rivière Wô, affluent du Sueh, chez Bobwandara; le chef Mbio a été tué dans un combat avec les Anglais.

Le 27 février 1905.

- A Paulis au village de Mange; lettre de félicitation pour son installation pacifique chez Mange.
- A Sutherland; Lemaire espère que tout malentendu est dissipé et il expose une fois encore le but scientifique de sa mission; Lemaire regrette la mort de Mbio "qui depuis longtemps avait su défendre son indépendance", il en redoute les conséquences.
- Au Gouverneur Général; longue lettre où Lemaire communique des extraits de son journal sur les événements qui se sont passés du 12 au 27 février 1905.

Le 1^{er} mars 1905.

- Au Gouverneur Général; accusé de réception de télégrammes dont les textes suivent:-du 9 janvier; Lemaire doit se défendre contre toute attaque, -du 10 janvier; félicitations pour Paulis.
- A Paulis; copie du dernier télégramme.
- Au Gouverneur Général; Lemaire lui demande de compléter l'effectif de la colonne de renfort qui ne comprend actuellement que 6 Européens (Colin, Couture, Platone, Van Gulick, Parys et Fossa) au lieu des 9 prescrits par le Gouvernement.

Le 2 mars 1905.

- A Mezzetti; il doit assurer le ravitaillement rapide de la Meridi.
- Au Directeur des transports de l'Uele; il doit prendre Yakululu comme base de ravitaillement vu que l'on ne peut plus espérer être ravitaillé par les Zande depuis la mort de Mbio.
- A Colin; lettres dans le même sens.
- A Caroelli; ordre d'évacuer les Tulipiers.

Le 3 mars 1905.

- A divers; lettres à propos de la démission de Vanderplasse.
- A Colin; Lemaire estime que le poste créé sur la Wô, est situé trop au sud. Lemaire critique l'initiative prise par Colin d'écrire aux autorités anglaises (voir la réponse de Colin, document numéro 459). Van Gulick lèvera le poste de Bwendi, plus tard Colin devra venir chez Mange.
- Au Commandant de l'Enclave de Lado; Vanderplasse, qui a retiré sa démission, est à sa disposition. Lemaire a décidé de réoccuper "Rapides Lambermont" et d'en charger Mezzetti. Lemaire a décidé de concentrer sa mission au 29^{ème} degré, de lever le Fort de l'Ire, les nouvelles bases seront le poste de la Meridi et, plus à l'ouest, celui de la Maiawa. Yakululu est à abandonner parce que trop éloigné de la ligne de façade. Lemaire part demain pour rejoindre Paulis.

Le 4 mars 1905.

- A Sutherland; accusé de réception de sa lettre et de celle de Boulnois.
- A Boulnois, Gouverneur du Bahr el Ghazal; Lemaire, s'appuyant sur les traités et conventions conclues de-

puis le 12 mai 1894, lui dit qu'il ne se sent pas autorisé à interrompre sa mission au sud du 5ème parallèle.

- Au Gouverneur Général; Lemaire lui expose la suite des événements du 27 février au 4 mars en lui envoyant des extraits de son journal.

Le 7 mars 1905.

- A Paulis; Lemaire lui fait part de sa rencontre avec Boulnois et Sutherland au village de Mongweli et de l'arrangement que Boulnois et lui-même ont conclu.
- A Colin; contrairement à l'ordre reçu, Colin ne doit pas aller plus au nord que le point choisi pour la station sur la Wô.

Le 8 mars 1905.

- Au Gouverneur Général du Bahr el Ghazal; en réponse à une lettre par laquelle Boulnois demandait jusqu'à quel point Lemaire était couvert par son gouvernement, Lemaire répond: "mon gouvernement reconnaît entièrement ce que j'ai fait dans la région comprise entre la ligne de faîte Congo-Nil et le 5ème parallèle Nord", Boulnois doit, par conséquent, considérer que Lemaire représente dans cette région le gouvernement de l'Etat Indépendant du Congo.

Le 9 mars 1905.

- Au Gouverneur Général du Bahr el Ghazal; Lemaire marque son accord pour l'arrangement conclu entre lui et Boulnois; en énumère les clauses et termine en insistant sur le fait que cet arrangement n' "est qu'un modus vivendi réservant les droits respectifs éventuels, de manière à remettre cette question aux mains de nos gouvernements".
- Au Secrétaire d'Etat du Congo, Bruxelles; texte d'un télégramme, envoyé par voie anglaise, et annonçant l'accord conclu.

Le 10 mars 1905.

- A Colin; contrairement aux ordres reçus précédemment, Colin doit rester au poste de la Wô et fortifier le poste de la Maiawa; "il nous appartient de garder avec une correction absolue les positions acquises".
- Au lieutenant Platone; il doit refuser d'intervenir dans les questions concernant les habitants du nord de la ligne de faîte, cette question va se régler en Europe.
- A Paulis; en lui faisant part de l'arrangement conclu

avec Boulnois, Lemaire indique à Paulis l'attitude à adopter vis-à-vis des habitants; il ne faut faire aucune intervention politique. Lemaire croit que Mange sera bientôt abandonné par ses gens.

- A Galvagno; Lemaire le remercie de son aide "intelligente et dévouée".

Le 11 mars 1905.

- A Caroelli; il doit maintenir le poste des Tulipiers qui, pour le moment, constitue leur principale base.
- Deux lettres relatives à Mezzetti mis à la disposition de la mission: -à Mezzetti et au Commandant de l'Enclave.

(Lemaire va à la station des Lophires).

Le 16 mars 1905.

- Au Gouverneur Général; Lemaire lui communique de larges extraits de son journal du 4 au 16 mars.
- Au Commandant Couture; Lemaire l'a désigné pour diriger le poste de la Wô.
- Au Commissaire de district de l'Uele; Lemaire lui annonce l'installation des Lophires et lui demande que Denie et Scaglioni soient autorisés à passer à la mission.

Le 18 mars 1905.

- A Platone; Paulis partira en tournée d'inspection pour la Maiawa, Belles-Sources et la Wô.

Le 21 mars 1905.

- Au Gouverneur Général; Lemaire lui communique le texte de trois télégrammes reçus dans la nuit du 19 au 20 mars relatifs au projet d'une expédition que Sannaes doit faire contre le chef zande Mopoie "Comme il faut procéder à une médiation, nous devons nous faire des amis des populations de la ligne de faîte". Lemaire critique les termes d'un télégramme qui met sa loyauté en doute.
- A Terneus; Lemaire lui annonce que Vallo va occuper "Rapides Lambermont", il espère que Colle et Magis vont bientôt arriver. (Théophile Colle et Léopold Magis ont été désignés pour la mission Lemaire en décembre 1904).
- A Vallo, instructions pour l'occupation de "Rapides Lambermont".

Le 22 mars 1905.

- Au Commandant de l'Enclave; Sannaes demandera peut-être des hommes pour mener sa campagne contre Mopoie.
- Au Chef de zone de la Gurba-Dungu; Lemaire est d'avis qu'il ne faut pas accentuer le trouble dans la région Bafuka-Doruma, il suffit d'intimider Mopoie.

Le 23 mars 1905.

- A Tuci, aux Bambous; Lemaire lui annonce sa désignation comme second de Vallo à "Rapides Lambermont".

Le 24 mars 1905.

- Au Commissaire de district de l'Uele; Lemaire considère sa mission comme terminée, il a réussi à établir 5 postes au nord de la ligne de faîte dans le territoire de feu Mbio; Lemaire conseille d'adopter une politique de temporisation dans les territoires de Bafuka-Doruma.
- Au Chef de zone de la Gurba-Dungu; Lemaire développe les mêmes idées.

Le 28 mars 1905.

- Trois lettres au Gouverneur Général. Lettre personnelle. Lettre au sujet des approvisionnements pour assurer la mission jusqu'à la fin de 1905. Lettre relative aux instructions du Gouvernement de mener une campagne contre Mopoie.

Le 30 mars 1905.

- A Platone; Lemaire lui annonce la désignation de Couture pour la Wô; Lemaire a écrit à Colin de considérer Platone comme son second; Bobwandara devrait se rapprocher des Belles-Sources tout en demeurant au sud de la ligne de faîte.
- A Caroelli, lettre personnelle; Lemaire lui annonce son intention de partir pour Lado à la fin de mai; le règlement du litige sera long et Lemaire estime que sa présence sera utile à Bruxelles; Lemaire demande à Caroelli de bien vouloir prolonger son terme afin de rester auprès de Paulis à la Meridi.

Le 3 avril 1905.

- Au Gouverneur Général; Paulis est rentré hier soir de sa tournée aux postes de la Maiawa, des Belles-Sources et de la Wô; Magis et Colle sont arrivés aux Tulipiers.
- A Colin; Lemaire lui propose de prolonger son terme et de travailler 2 ou 3 mois avec Paulis aux travaux cartographiques.

Le 6 avril 1905.

- A Mr le Baron de Rennette, Commandant Supérieur de l'Uele et de l'Enclave; Lemaire lui annonce son départ; Paulis a été désigné pour le remplacer.
- Au même; le remercie de décisions prises au sujet du personnel de la colonne de renfort.
- Au même; au sujet de l'action envisagée contre Mopoie.

Le 8 avril 1905.

- A Colin, lettre personnelle; Platone aura la signature des pièces en attendant l'arrivée de Georges Gilson qui reprendra le commandement de la colonne de renfort; Lemaire voudrait que Colin vienne aux Lophires dès que Platone sera rentré aux Belles-Sources.
- Au Commandant Supérieur de l'Uele et de l'Enclave; une lettre du Colonel Henry (chef d'Etat Major du Soudan), transmise par de Rennette à Lemaire, ne modifie en rien la décision adoptée en commun par Boulnois et Lemaire, vu qu'elle est antérieure à cette décision. Boulnois est parti pour Wau, il est probable qu'il a reçu la réponse à ses rapports directement de Khar-toum.

Le 9 avril 1905.

- Au Commandant Supérieur de l'Uele et de l'Enclave; Lemaire proteste contre la décision prise de retenir à la place du Yei des soldats non armés, qu'il avait chargé de transporter le courrier.
- A Caroelli; même sujet.
- A Vallo; Lemaire lui annonce son départ.

Le 11 avril 1905.

- Au Gouverneur Général; Lemaire lui envoie les notes de ses adjoints et fait l'éloge de Caroelli, de Terneus et de Vallo, dont le concours a permis à Paulis et à lui-même de mener à bien la mission dont ils étaient chargés.
- Au même; annonce la décision de Colin de prolonger son terme.
- Au même; la lettre du Colonel Henry, envoyée au Commandant Supérieur de l'Uele et de l'Enclave, ne modifie pas le "modus vivendi". Boulnois est parti pour Wau en laissant le commandement à Fell. Lemaire énumère les postes occupés par les Anglo-Egyptiens. Suit la copie de la traduction de la lettre de Henry.

Le 12 avril 1905.

- A Couture, Chef de poste de la Wô; lettre personnelle et lettre officielle où Lemaire conseille à Couture de ne pas céder aux prétentions du chef Bobwandara, mais de ne rien faire pour l'inciter à se déplacer.
- Au Major Bray, au village de Yambio (Mbio); Couture lui a transmis sa lettre, Lemaire lui assure qu'il a donné des ordres stricts pour qu'aucun de ses agents n'intervienne dans la politique indigène tant que le litige reste en suspens.
- Au Chef de zone de la Gurba-Dungu; Lemaire demande à Sannaes de prescrire aux postes de Doruma et de Bafuka de n'exercer aucune action politique au nord de la ligne de faîte.

Le 15 avril 1905.

- Lettres à divers par lesquelles Lemaire annonce son départ des Lophires.

(Lemaire, en route pour le fort de l'Ire, passe à Bel-Air).

Bel-Air, le 19 avril 1905.

- Lettres à divers au sujet du départ de Magis, qui quitte la mission (il est attaché à la zone de la Gurba-Dungu).
- Au Gouverneur Général; Lemaire annonce que Caroelli et Terneus ont consenti à prolonger leur terme et à rester avec Paulis. Pasquinelli, Platone et Couture demandent également à pouvoir prolonger leur terme.
- Lettres à Couture, Pasquinelli et à Vallo; Lemaire les remercie de leur décision.

Le 20 avril 1905.

- A Couture; Lemaire lui interdit d'excursionner à plus de 2 heures de distance du poste de la Wô.
- A Vallo et au Gouverneur Général; à propos de la décision de Vallo de prolonger, éloge de Vallo.

(Le 22 avril 1905, Lemaire prend congé de Paulis à Bel-Air et, avant de gagner Lado, passe par différents postes).

Du Fort de l'Ire, le 23 avril 1905.

- A Paulis; Lemaire répond à une lettre de Paulis qui lui annonce que Ryan a demandé à Colin de l'aider à retrouver Doruma, fils de Mange (voir document 324). Lemaire est d'avis qu'il ne faut fournir aucun renseignement à Ryan.
- A Colin; Lemaire lui annonce qu'il a décidé que Platone

l'accompagnera dans la tournée des postes qu'il va faire.

- Au Gouverneur Général; Lemaire lui envoie les demandes de prolongation du temps de service de Pasquinelli et de Dellieu.

De Yalo, le 24 avril 1905.

- A Paulis; Lemaire lui annonce que Block souhaite rester à la mission.

Des Bambous, le 25 avril 1905.

- A Vallo; les porteurs ne peuvent être employés que pour les transports entre Les Bambous et Les Tulipiers et Les Tulipiers et Bel-Air.

Lemaire écrit les lettres suivantes de la station des Tulipiers où il séjourne jusqu'au 8 mai 1905.

Le 1^{er} mai 1905.

- Au Commissaire de district de l'Uele; Lemaire lui demande de continuer à rendre à son successeur, Paulis, les bons services qu'il lui a rendus à lui, Lemaire.
- Au Chef de zone de la Gurba-Dungu; Lemaire est heureux qu'il puisse enfin aller rétablir l'ordre dans la région Bafuka-Doruma.
- A Galvagno; Lemaire a décidé de lever le poste des Bambous; Tuci sera adjoint à Galvagno à Wandî. Galvagno aura le commandement de Wandî et de "Rapides Lambermont".
- Même sujet; -à Tuci; -à Vallo.
- A Paulis; Caroelli malade, sera remplacé par Ercolani; Lemaire communique à Paulis les résultats des "prises heures faites aux Lophires".

Le 3 mai 1905.

Lettres au sujet de l'obligation où Lemaire se trouve de renvoyer Caroelli, vu son état de santé, éloge de Caroelli; -au Gouverneur Général; -à Caroelli.

Le 5 mai 1905.

- A Gilson; lettre personnelle où Lemaire fait connaître à Gilson que Colin, après lui avoir remis le commandement de la colonne de renfort, a accepté de travailler "en amateur" avec Paulis. Lemaire fait ensuite l'éloge de Paulis "énergique, intelligente vive, beaucoup de doigté, telles sont ses caractéristiques" et de Platone qu'il voudrait voir prendre comme second de la colonne de renfort.

Le 7 mai 1905.

- Au Directeur du Jardin Botanique d'Eala; Lemaire lui demande d'envoyer des graines à Ercolani.

Le 8 mai 1905.

- A Paulis; Lemaire annonce son départ pour Wandî et signale qu'il a autorisé Colle à faire des collections zoologiques en double, l'une pour l'Etat, l'autre pour lui.

De Wandî, le 13 mai 1905.

- Au lieutenant Hellemans, lettre privée; Lemaire lui écrit: "vous parlez de mon départ subit pour l'Europe, mais savez-vous que j'étais venu pour 18 mois et qu'en voici 34 révolus que je cours en tous sens la brousse du Bahr El Ghazal. Ayant atteint le but, c'est avec plaisir que je prends le chemin du pays ayant trouvé en Paulis un homme en qui je pouvais en confiance remettre mon commandement".
- A Serexhe, lettre personnelle.
- A Ercolani aux Tulipiers, Lemaire lui recommande de ne tolérer aucune exactions des soldats vis-à-vis des indigènes.
- A Paulis, Lemaire lui annonce qu'il part demain du poste de Wandî "qui est tout à fait en ordre".

(Dans son voyage vers Lado, Lemaire fait halte au petit poste de Bundukia pour rencontrer Edouard Scius, nouvel agent qui va rejoindre Paulis. Scius lui apporte un courrier de Bruxelles).

De Bundukia, le 18 mai 1905.

- Deux lettres à Paulis, l'une officielle où Lemaire annonce qu'il a pris connaissance des lettres du Gouvernement amenées par Scius. Il n'y aurait lieu d'exécuter les nouvelles instructions d'affirmer nos droits au sud du 5ème parallèle que dans le cas "peu probable" où les Anglo-Egyptiens méconnaîtraient les engagements signés par Lemaire et Boulnois. -L'autre lettre est confidentielle; Lemaire a reçu l'avis de Liebrechts que Paulis a obtenu la Croix du Lion "J'en suis heureux pour vous et pour maman Paulis, à qui, vous vous en rappelez, j'ai dit qu'elle ne regretterait pas de m'avoir donné son fils dont j'ai fait un héros".
- Ordre du jour à faire passer de stations en stations; Lemaire annonce la distinction obtenue par Paulis et

termine par ces mots "Je remercie de tout mon coeur mes adjoints pour le dévouement énergique et intelligent dont tous ont fait et font toujours preuve".

(Le 24 mai Lemaire est arrivé à Lado)

De Lado:

Le 25 mai 1905.

- A Paulis: Lemaire a eu un entretien avec Rennette et a pris des dispositions pour l'envoi d'hommes et de ravitaillement.
- Au Gouverneur Général; Paulis croit que les craintes du Gouvernement émises dans la lettre apportée par Scius sont illusoires.
- A Caroelli; Lemaire l'avertit du mauvais état de la route de Wandi à Lado. Lado est plutôt laid.

Le 28 mai 1905.

- A Paulis; Lemaire fait allusion au bruit qui court que les Anglo-Egyptiens auraient remis en liberté Doruma, fils de Mange, en échange de 6 fusils à piston donnés à Mange par les Belges "pour pouvoir exhiber en Europe des armes livrées par nous aux Niams Niams", Lemaire n'y croit pas. Lemaire déplore la maladie de Boulnois. Il répète combien il a été satisfait de ses agents "la plus grande récompense de ma dernière mission africaine, c'est de vous avoir aidé à vous former ainsi ai-je fait pour Caroelli, aussi pour Terneus et Vallo". Lemaire a été à Redjaf à bord du "Van Kerckhoven", le pays est affreux. "C'est tout à fait effarant comme progrès que les résultats nuls obtenus ici, si on peut dire. Et je crois qu'on n'obtiendra jamais rien".
- La lettre suivante, datée du 12 juin est adressée à Liebrechts et est personnelle; Lemaire raconte la façon aimable dont il a été reçu à Khartoum. Il expose ses projets de voyage de retour, il passera une semaine à Khartoum puis ira à Wadi-Halfa et descendra le Nil en felouque. D'après les dernières nouvelles reçues de Paulis, la situation est excellente. Lemaire a le regret d'annoncer que l'on redouté un dénouement fatal pour Boulnois.
- La dernière lettre du copie-lettres n°3 est adressée le 15 juin 1905, de Khartoum, au Trésorier Général de l'Etat Indépendant; bon pour une somme remise par Lemaire au "Fonds du Gordon Memorial College" à Khartoum (211).

35. Trois cahiers de notes "Reconnaissance aux sources du Yei".

Ces documents reproduisent les notes contenues dans le journal de route n°5, document 197.

- Notes dactylographiées, décrivant l'entièreté de la reconnaissance jusqu'au retour à la place forte du Yei, le 12 mai 1903. Elle est signée: Le Chef de mission, Lemaire et contient un post scriptum: "M. le Capitaine Commandant Bruneel, commandant de l'Enclave de Lado, a pris connaissance du présent journal de route" (212).
- Manuscrit, d'une écriture différente de celle de Lemaire, reproduisant les 44 premières pages du document précédent (213).
- Manuscrit de la main de Paulis, reproduisant les 32 premières pages des documents précédents (214).

36. Un extrait dactylographié du Journal de route de la reconnaissance de la vallée du Yei jusqu'au parallèle de 6°23' de latitude nord qui reproduit la note qui se trouve dans le registre, notes diverses n°1, document 20. Cette note est suivie de la copie dactylographiée de la "reconnaissance et observations faites depuis les Rapides Lambermont (rive gauche du Yé-Yi) jusqu'aux Rapides Strauch (Iâlo), du 14 novembre au 25 novembre 1903". Cette note se trouve dans le journal de route n°7, document 199 (215).

37. Divers

- Un certificat de vérification pour le thermomètre à ébullition destiné aux déterminations d'altitude, traductions (216 à 218).
- Notes manuscrites sur les anéroides; thermomètres et hypsomètres; datées d'Uccle, le 29 juillet 1902 (219).
- Copie dactylographiée d'une lettre du Vice-Gouverneur Général Costermans à Lemaire; il lui transmet la vive satisfaction du Gouvernement pour la façon dont il a accompli sa mission. Boma, 16 septembre 1904 (220).

38. "Mission Congo-Nil, copie des itinéraires relevés.

Superbe album de 117 feuilles contenant les itinéraires dessinés et rehaussés en couleurs. Feuille 1, itinéraire du 18 octobre 1902: l'Itimbiri en amont de son confluent avec le Congo à Yaminga. Feuille 117: Itinéraire du 1^{er} février 1905 qui aboutit à la station de Yakululu, en venant du Fort des Belles Sources.

Cet album a été donné au Musée par M. Gaston Rulot (52.80).

CHAPITRE V

Papiers de Paulis se rapportant à sa participation à la mission du Bahr el Ghazal et à son commandement de la zone de la Meridi de juillet 1902 à juillet 1906.

Le sous-lieutenant d'artillerie, Albert Paulis, a 27 ans lorsqu'il part, le 31 juillet 1902, comme adjoint de Lemaire dans sa mission au Bahr el Ghazal. Après le repli au sud du 5ème parallèle, c'est à Paulis, nommé commandant en second de la mission, que Lemaire confie la création dans la région du 30ème méridien, du poste des Bambous, où il parvient à se maintenir malgré de graves difficultés de ravitaillement. En novembre 1904, Lemaire le charge de pénétrer vers l'ouest dans les territoires zande, dépendant du chef Mbio. Paulis établit d'abord un poste sur l'Ire, où il est fort bien accueilli par le chef Iango, fils de Mbio. En janvier 1905, il fonde un second poste, plus à l'ouest, celui de Bel-Air, sur la Meridi.

C'est à Bel-Air que Lemaire, venant du poste créé en territoire zande par Colin, à la Maiawa, affluent du Sud, rejoint Paulis en février 1905. Lemaire a pu traverser sans incidents les territoires dépendants de Mbio, mais les Anglo-Egyptiens s'opposent au maintien des postes de l'Etat Indépendant créés en territoire zande et organisent une expédition dans le but de soumettre Mbio à leur autorité. Paulis propose à Lemaire d'aller, avec une faible escorte, au village du fils aîné de Mbio, Mange, et établit avec celui-ci, dès la fin de février, des relations cordiales. Le lendemain, les troupes anglo-égyptiennes arrivent à proximité du camp des Lophires établi par Paulis chez Mange et somment Paulis de se retirer. On sait que les pourparlers qui s'ouvrent entre le Gouverneur du Bahr el Ghazal, Boulnois, et le Commandant Lemaire aboutissent le 7 mars à un "modus vivendi" qui permet le maintien provisoire des postes établis.

Le 15 avril 1905, au retour de Lemaire en Europe, Paulis prend le commandement de la mission. Au mois de juillet, il rejoint le poste de la Maiawa et progresse à l'ouest vers la station de Doruma. L'attitude de Mopoie Tolet, fils et successeur de Doruma, inquiète les autorités de la zone de la Gurba-Dungu, Paulis entre en contact amical avec le Chef et fonde un poste, celui des Figuiers, dans son territoire à proximité du 5ème parallèle, sur la Biki. Les autorités anglo-égyptiennes de Tambura, ayant protesté contre la présence de Paulis, celui-ci retourne aux Lophires.

C'est aux Lophires, le 30 septembre, que Paulis apprend que le Roi, refusant d'entériner l'accord conclu entre Lemaire et Boulnois, a érigé le territoire contesté au sud du 5ème parallèle en Zone de la Meridi, qui sera rattachée au district de l'Uele. Cette décision fait l'objet d'un décret du 13 mai 1905. Paulis est nommé chef de zone.

En novembre, Paulis participe à des opérations contre le chef Basongoda qui voudrait obtenir la succession de Mbio; il doit les interrompre pour revenir à Bel-Air pour essayer d'assurer le ravitaillement rendu très précaire par suite des mesures prises par les Anglo-Egyptiens qui refusent d'admettre la création de la zone de la Meridi. Toutefois, au moment où Paulis remet, le 2 avril 1906, le commandement à son successeur Georges Gilson, les rapports entre agents anglo-égyptiens et agents de l'Etat Indépendant sont restés courtois, tous étant désireux d'éviter un conflit.

Paulis retourne en Europe en août 1906. Depuis le 9 mai, Léopold II a conclu avec la Grande-Bretagne un accord qui met fin au conflit sur le Bahr el Ghazal et qui entraîne l'abandon de la zone de la Meridi; tous les postes créés seront remis aux Anglo-Egyptiens au courant de l'année 1907.

39. Un Cahier in folio, journal de route de Paulis du 13 juillet 1903 au 9 juillet 1904.

(Les 25 premières pages de ce cahier sont consacrées à des observations et à des croquis. Les dernières contiennent des levés d'itinéraires et notes. La plupart des croquis et quelques itinéraires ont été recopiés dans les journaux de route de Lemaire. A.T.)

-- Observations faites par Paulis depuis le 29 janvier 1903 à Niangara, où il a rejoint Lemaire et

- Weber, jusqu'au mois d'avril 1903, époque pendant laquelle il séjourne à la place forte du Yei.
- Croquis du Yei au confluent avec le Kembe et section des deux rivières (reproduit dans le journal de route n° 5 de Lemaire à la date du 10 avril 1903).
 - Croquis de la section du Yei en face de Rafai (reproduit dans le journal de route n° 5 de Lemaire à la date du 4 juillet 1903).
 - Levés d'itinéraires et notes de la reconnaissance faite par Paulis, accompagné de Vallo, pour fixer un point de la ligne de séparation entre le Yei et le Tafari (ces documents portent des corrections de Lemaire et ont été recopiés par Paulis dans le journal de route n° 5 de Lemaire).
Section du Yei au passage des Pirogues (reproduit le 13 août 1903 dans le journal de route n° 6 de Lemaire).
 - Levés d'itinéraires et notes de la reconnaissance faite par Paulis pour essayer d'établir une route entre le poste "Rapides Strauch" et le poste "Rapides Lambermont", du 29 mars au 14 avril 1904.
 - Levés d'itinéraires et notes de la reconnaissance faite par Paulis, accompagné de Zinno, du 19 juin au 10 juillet 1904, au départ de "Rapides Lambermont" pour chercher un emplacement pour un poste à fonder sur le 30ème méridien (poste des Bambous). Le dernier itinéraire mène à Wandî. (Paulis rentrera seul, le 17 juillet à "Rapides Lambermont"; Zinno, malade, a dû être envoyé à la place forte du Yei) (221).

40. Copies des journaux de route tenus aux postes créés par Paulis du 28 juillet 1904 au 29 janvier 1905.

(Selon les ordres du Gouvernement, les postes au nord du 5ème parallèle ont été évacués et Lemaire a, dès le 3 août 1904, quitté "Rapides Lambermont" pour Wandî. Il a chargé Paulis, qu'il a désigné comme son second, de diriger le poste des Bambous. A la date du 3 août 1904, du village du chef Ouro un gwa, alors que Lemaire est en route pour Wandî, il écrit à Paulis: "A l'avenir je vous prie de me transmettre une copie de votre journal de route que, je suppose, vous tenez régulièrement... Il n'est aucun détail qui n'aît son intérêt pour moi" (copie-lettres

n°2). (Ce sont ces copies faites par Paulis ou ses adjoints qui sont analysés ci-dessous. A.T.)

Journal de route du 28 juillet au 10 août 1904.

Paulis décrit les faits qui se sont passés depuis son départ, accompagné de Vallo, le 28 juillet de "Rapides Lambermont". Le 29 juillet, arrivée à l'endroit choisi pour le poste, travaux d'installation. Le 4 août, croquis du potager. Le 5 août, les vivres pour les travailleurs commencent à manquer, il en arrive le 6. Le 7 août, les premières semences du potager sortent. Le 8, construction d'un magasin. Les 9 et 10, installation du "kraal". Suit la copie d'une lettre envoyés par Paulis à Millo Ribotti, datée du 10 août 1904, où il insiste sur la nécessité d'être bien ravitaillé (222).

Journal de route du 11 au 16 août 1904.

Le 11 août, Paulis écrit à Lemaire qu'il accepte de rester aussi longtemps que lui, de plus, si le Gouvernement consent à lui confier la succession de Lemaire, Paulis s'engage à prolonger d'un an son terme de service. Le 12, Paulis fait une reconnaissance aux environs du poste. Le 14, des approvisionnements sont envoyés par Millo Ribotti (223).

Journal de route du 17 au 26 août 1904.

Diverses indications sur la vie au poste. Le 21, arrivée d'un chef, Gado, qui connaît la région occupée par les chefs zande à l'ouest. Les premiers villages zande sont à 2 ou 3 journées de marche au delà du Yalo (224).

Journal de route du 27 août au 4 septembre 1904.

Progrès dans l'installation du poste. Paulis note le 23: "mangé les premiers produits du jardin". Distribution de vivres aux soldats. Le 2 septembre, le nouvel agent, Maurice Hofman, arrive aux Bambous (225).

Journal de route du 5 au 16 septembre 1904.

Il y a des désertions; les soldats souffrent de la faim. Le 14 septembre, achèvement de la maison destinée à Mezzetti qui rejoint Paulis aux Bambous (226).

Journal de route du 17 au 30 septembre 1904.

Le 17 septembre, installation d'un barrage sur la Raille

pour y établir une pêcherie. Le 19, Paulis décide d'envoyer Vallo reconnaître la route qui reliera le poste des Bambous à celui de Caroelli (Les Tulipiers). Le 22, arrivée de Mezzetti. Paulis écrit à Millo Ribotti pour se plaindre de l'insuffisance du ravitaillement (227).

Journal de route du 1^{er} octobre au 13 novembre 1904. (Du 9 au 21 octobre et du 26 octobre au 4 novembre, le journal est tenu par Mezzetti, en l'absence de Paulis). Le 1^{er} octobre, Paulis fait une reconnaissance sur la route suivie par Vallo. Le 2, il reçoit un billet de Vallo qui n'a pas encore rejoint Les Tulipiers. Le 8, Paulis décide de partir à sa recherche. Le journal reprend le 24 octobre, après le retour de Paulis, il commence le tracé d'une route vers l'Ouest et part, le 25, en tournée chez les chefs. Interruption du journal jusqu'au 6 novembre. Paulis est revenu aux Bambous; le 7, Mezzetti part sur la route vers l'ouest, pour diriger les travaux. Le 9, Millo Ribotti fait savoir que l'évacuation de "Rapides Lambertmont" sera terminée le 14 novembre. Les vivres manquent au poste des Bambous (228).

Journal de route tenu par Mezzetti du 9 au 21 octobre 1904. Paulis est parti pour rejoindre Vallo; le 12, Hofman est malade (229).

Journal de route tenu par Mezzetti du 26 octobre au 4 novembre 1904. Paulis est reparti, Mezzetti est malade. Le 28, départ de Hofman et arrivée de Galvagno, qui repart le 31. Vallo dirige le poste pendant la maladie de Mezzetti. Celui-ci est rétabli le 3 novembre (230).

Journal de route du 14 novembre au 8 décembre 1904. (Paulis fonde un nouveau poste sur l'Ire)
Le 14 novembre, Vallo part sur la route de la Meridi. Mezzetti évacuera les Bambous au fur et à mesure de l'arrivée des porteurs. Le 15, Paulis rejoint Vallo, levés d'itinéraires et notes les 15 et jours suivants, traversée de la Meridi après avoir parcouru un pays de riches cultures dépendant de villages zande. Paulis note: "les indigènes nous regardent passer avec placidité".
Le 22 novembre, près du village du chef Gaoga, deux femmes racontent que "le chef est à la guerre contre le Blanc de Boula-Matari avec tous les hommes de Mengué".

Le 23, la Meridi est atteinte. Le 24, Paulis revient vers l'Ire et s'arrête au village de Gaoga, les habitants réservent bon accueil et apportent des vivres en abondance. Le 25 novembre, Paulis détermine l'emplacement du nouveau poste sur l'Ire et le lendemain il fait procéder au débroussement.

Le 28, des "Avokayas faits prisonniers jadis par les Azandés et vivant maintenant sous leur dépendance" viennent demander la protection de Paulis. Les guerriers zande, dont le chef Iango, sont revenus de leur expédition contre les Européens et Iango a interrogé les chefs des villages sur la présence de Paulis; les Avokaya ont eu peur (en réalité ils espèrent pouvoir, avec la protection des Blancs, retourner dans leurs anciens villages). Le 29, Iango fait demander s'il peut venir voir Paulis. Le 2 décembre, arrivée d'un envoyé du chef zande Mange "qui a appris que nous étions allés dans ses villages et que nous nous y étions bien comportés. Il demande ce que nous voulons". Arrivée d'un canon envoyé de la place forte du Yei. Le 4, Paulis apprenant que les chefs zande hésitent à apporter des vivres parce que Colin n'a jamais reconnu par des présents les vivres qu'il a reçus, écrit: "Je leur dis que la situation a changé du côté de Iakouloulou, comme ils ont pu d'ailleurs en juger eux-mêmes. Maintenant les blancs de là-bas, sont, comme moi, des gens du Commandant qui n'a jamais permis qu'on prenne quoi que ce soit sans payer et qui a toujours bien traité les indigènes". Les Zande apportent des vivres. Le 8 décembre, courrier de Caroelli qui annonce le départ de Villers pour l'Ire (231). A ce journal sont joints quatre documents: -un itinéraire vers la Raille du 20 au 27 juin 1904, -un itinéraire levé par Paulis au départ des Bambous vers les Tulipiers avec corrections de l'itinéraire levé par Vallo (octobre 1904), -un itinéraire très schématique à l'ouest des Bambous, du 15 au 22 novembre 1904, -une note autographe de Lemaire: "Deux extraits du journal de Paulis" (232 à 235)

Journal de route du 9 au 17 décembre 1904.

Paulis décrit le séjour au poste de l'Ire. Le 10, il reçoit de mauvaises nouvelles de la Maiawa (attaque du poste par les Zande). Le 11, Paulis confie à un Zande une lettre pour Lemaire. Le 15, il n'a plus d'articles d'échange pour payer les nombreux vivres apportés. Arrivée de Villers au poste. Le 16, Tuci amène un détachement de soldats.

Le 17, nouvelle réception de vivres (236).

Journal de route du 18 au 24 décembre 1904.

Le 18 décembre, Tuci retourne aux Bambous. Le 20, le grand chef Iango, fils de Mbio vient au poste accompagné d'une nombreuse escorte. Paulis lui dit que Lemaire est arrivé à Yakululu et qu'avec lui les Zande n'ont pas de guerre à craindre. Iango se plaint des traitements subis à la Maiawa et annonce que, quand Mange sera guéri d'une blessure au pied, il viendra voir Paulis. Nombreux cadeaux donnés par Iango. Le 24, Paulis doit lui demander de modérer ses envois de vivres (237).

Journal de route du 25 au 31 décembre 1904.

Le 25, Paulis ne sait plus où mettre les vivres apportés. Le 27, Caroelli demande une boussole et un podomètre pour tracer la route entre les Tulipiers et l'Ire. Le 29, Paulis apprend par Lemaire que Mange lui a envoyé un fusil. Les chefs continuent à apporter des vivres (238).

Journal de route du 1^{er} au 7 janvier 1905.

Diverses nouvelles du séjour au poste. Copies de documents concernant les soldats (239).

Journal de route du 8 au 14 janvier 1905.

Diverses nouvelles du séjour au poste. Le 13, Lemaire envoie l'ordre à Paulis d'aller créer un nouveau poste dans la chefferie de Mange, sur la Meridi (240).

Journal de route du 15 au 21 janvier 1905.

Le 20, un envoyé de Mange vient dire que le chef s'oppose à l'installation de Paulis sur la Meridi. Paulis tente de rassurer Mange en lui faisant savoir que ses soldats n'iront pas dans les villages (241).

Journal de route du 22 au 29 janvier 1905.

Le 22, Jean Block arrive au poste de l'Ire. Paulis quitte le poste le 23 avec Block et Vallo, ils arrivent à la Meridi vers 13 heures; pour ne pas effaroucher les habitants, Paulis pénètre seul avec un interprète dans le premier village zande. Bon accueil et apports de vivres. Le 24, Vallo repart avec les soldats et les porteurs pour l'Ire; Lemaire et Block choisissent l'emplacement pour le poste à fonder; les vivres continuent à arriver en abondance.

Le 25, tracé de l'enceinte de la "zeriba" du poste de Bel-Air. Le 26, Iango fait annoncer que "des blancs" (les Anglo-Egyptiens) sont installés sur l'Ire à deux jours de marche au nord du poste de l'Etat Indépendant. Enumération des vivres reçus du 27 au 29 janvier au poste de Bel-Air (242).

41. Grand cahier contenant le journal de Paulis du 22 avril 1905 au 1er juillet 1906.

(Ce cahier, tenu par Paulis après le départ de Lemaire pour l'Europe, a dû être remis ultérieurement à Lemaire par Paulis. Comme les documents concernant cette période sont très rares, nous l'analysons assez en détail. A.T.)

Un croquis est collé sur la première page; il représente la région de la ligne de faîte Congo-Nil entre la place forte du Yei et la station de Doruma. Les postes de la mission Lemaire, les stations de l'Etat Indépendant, les postes anglo-égyptiens et les villages indigènes sont indiqués ainsi que les itinéraires levés par la mission. Les observateurs étaient: Lemaire, Paulis et Caroelli. Ce croquis a été paraphé par Lemaire à la station des Lophires, le 13 avril 1905.

Les notes commencent à Bel-Air le 22 avril 1905; Lemaire part pour l'Ire. Paulis reçoit une lettre de Ugo Pasquinelli (qui est au poste des Lophires), annonçant qu'il consent à prolonger son terme de service et à rester avec Paulis. Le 24 avril, avant de partir en tournée de reconnaissance le long de la ligne de faîte, Paulis fait une visite de courtoisie au camp anglais. Boulnois lui demande "de respecter les drapeaux anglais et égyptiens" quand il les trouvera chez les chefs. Armand Dellieu demande à prolonger d'un an. Paulis reçoit une lettre de Pasquinelli dont la maison a été brûlée.

Le 27, lettre d'Amedeo Couture (chef du poste de Wô) qui demande aussi à prolonger. Le 30 avril, nouvelle visite au camp anglais; Boulnois, fort malade, doit partir pour Wau. Le 4 mai, Paulis reçoit une lettre de Lemaire l'avisant de la suppression du poste des Bambous et lui annonçant le départ de Caroelli qui, fortement anémié, partira dans deux mois par le Nil; Ercolani le remplacera à la station des Tulipiers.

Le 18 mai, Paulis accompagné du nouvel agent, Theophile

Colle, arrivé le 16 mai, part en tournée d'inspection le long de la ligne de façade. Le 20 mai au poste des Lophires où se trouvent Pasquinelli et Camille Denie, ils trouvent Léon Colin (qui vient se mettre à la disposition de Paulis) et Georges Gilson (qui succède à Colin dans le commandement de la colonne de renfort). Le 25 mai, Gilson part pour gagner le Fort de Belles-Sources, près de la Maiawa et Denie part pour Bel-Air. Le 26, Paulis et Colin rendent visite au camp anglais au "Kaimakan" Fell (résident chez Mange). Celui-ci leur donne de mauvaises nouvelles de la santé de Boulnois et leur annonce que les postes anglo-égyptiens au sud du 5ème parallèle seront évacués à l'exception de celui de la Meridi. Le 27 mai, Colle ira au poste de l'Ire et sera remplacé par Block. Le 1^{er} juin, Paulis apprend la révolte du chef bandia Djabir. Le 3 juin, il rend visite au chef zande Mange qui lui offre des cadeaux et sa fille. Arrivée de Block. Le 5 juin, Paulis reçoit un télégramme chiffré du Gouvernement mais ne parvient pas à le lire, Lemaire ayant emporté le code de déchiffrage à Lado. Le 6 juin, lettre de Terneus annonçant la mort de Boulnois; Sutherland a repris le commandement du Bahr el Ghazal. Le 12 juin, visite de Mobenge, fils de Mange, qui demande si c'est parce que Paulis est fâché qu'il a refusé la fille de Mange. Le 14 juin, Pasquinelli part pour le fort des Belles-Sources; Lemaire envoie le code chiffré à Paulis; la dépêche reçue le 15 prescrit de fonder un poste au nord de la station de Doruma près du 5ème parallèle. Le 18 juin, Mobenge arrive avec une fille de Mange et Paulis note: "je serai forcé de la garder quelques jours". Le 25 juin, lettre de Pietro Marceddu qui annonce qu'il prend la direction du poste de la Maiawa. Le 2 juillet, Paulis fait ses adieux à Caroelli qui, malade, part pour l'Europe. Le 5 juillet le lieutenant Edouard Scius arrive aux Lophires. Le 13 juillet, Paulis, Scius, Block et Colin quittent les Lophires et arrivent le lendemain à la Maiawa où se trouvent Marceddu, Platone et le Docteur Zéphirin Hosselet (médecin de la colonne de renfort). Visite du fort de Belles-Sources dont les plans ont été faits par Longobardo. Description du fort. Arrêt à la tombe de Van Gulick (mort en janvier 1905 à la Maiawa). Séjour au fort de Belles-Sources. Départ le 20 juillet pour le poste de la Wô dirigé par Couture. Les 22 et 23 juillet levés d'itinéraires et notes entre la Wô

et la Kapili; le 24, Colin va reconnaître les sources de la Kapili. Le 25 et jours suivants, itinéraires à travers la chefferie de Basongoda; le 28 juillet Paulis fait l'échange de sang avec Basongoda, fils de Mbio.

Le 31 juillet la station de Bafuka est atteinte, elle est "fort délabrée". Le 2 août, Paulis reçoit une lettre de Sannaes, chef de zone de la Gurba-Dungu, qui voudrait agir par la force contre le chef Mopoie Tolet, fils et successeur de Doruma. Paulis lui demande de patienter, il va tenter d'arriver au nord de la chefferie de Mopoie et espère obtenir la soumission du chef. Le 8 août, il part de Bafuka avec un détachement de 100 hommes armés; le 9, l'expédition se trouve à la limite du territoire de Mopoie; le 15, Paulis a une rencontre cordiale avec le chef et lors d'une nouvelle rencontre le lendemain il lui conseille d'entretenir de bons rapports avec les Anglo-Egyptiens et l'Etat Indépendant. Mopoie lui répond: "Je comprends, je suis comme une femme qui aurait deux maris qui viendraient la voir à tour de rôle et qui doit faire bonne mine à tous deux". Le 17, Mopoie conduit Paulis aux sources du Bomu. Le 18, l'expédition se met en route pour rejoindre la station de Doruma, elle y arrive le 20; la station est dirigée par Léopold Magis, la pénurie en vivres est inquiétante. Le 22, Paulis repart pour Bafuka où il arrive le 24. Un courrier envoyé par Sannaes amène, le 1^{er} septembre, une lettre du commandant anglais de Tambura "celui-ci proteste énergiquement contre notre voyage dans le Nord et nous enjoint de quitter le territoire anglo-égyptien". Paulis décide de repartir immédiatement pour la chefferie de Mopoie et d'accuser réception de la lettre de l'officier anglais lorsqu'il sera à la Biki. Itinéraires et notes du 4 au 6 septembre jusqu'au poste des Figuiers, installé à la Biki. Le 7 septembre, Mopoie fait dire à Paulis "qu'il est heureux de son installation". Paulis séjourne aux Figuiers jusqu'au 16 septembre, Mopoie lui envoie des cadeaux. Le 10, Paulis a reçu une lettre du Gouverneur du Bahr el Ghazal, Sutherland Bey, qui proteste contre son action dans le nord. Le 15, Platone arrive prendre la direction du poste des Figuiers, Paulis en part le 17 pour regagner les Lophires. Il est à la station de Doruma le 18; les jours suivants levés d'itinéraires à travers les territoires de feu Mbio; le pays est déserté, Paulis note le 25: "l'ancien village du chef ressemble à un cha-

teau de la Belle au bois dormant". Le 28, l'expédition rentre au poste des Lophires. (x)

Le 30 septembre, Paulis reçoit un courrier urgent de Belgique: le Roi n'a pas reconnu l'accord Boulnois-Lemaire et a érigé le territoire contesté en zone autonome. Paulis écrit: "Je reçois ma commission de chef de zone. Colin ne peut rester dans sa situation actuelle". Le 1^{er} octobre, Paulis fait prévenir Mange que "dorénavant ce sera Boula Matari qui tranchera toutes les palabres". Le 2 octobre, départ de Colin, qui retourne en Europe. A partir du 4 octobre, Paulis séjourne à Bel-Air "dont Terneus a fait un véritable bijou"; il y reçoit le 17 octobre une protestation de Forbes (chef du poste anglais de la Meridi) contre la politique menée par l'Etat Indépendant, Paulis la communique au Gouvernement. Du 19 au 22 octobre Paulis fait un séjour aux Tulipiers pour régler le départ d'Ercolani qui est remplacé par Dellieu. Paulis reçoit un courrier de Gilson qui lui annonce que le chef Basongoda refuse de reconnaître l'autorité de l'Etat Indépendant, Gilson va fonder un poste sur le Yubo (poste de Gindu). Le 18, un courrier de Platone annonce l'arrivée des Anglo-Egyptiens à proximité du poste des Figuiers. Le 23, Paulis et Scius partent pour rejoindre le poste de Gindu; ils y retrouvent le 1^{er} décembre Gilson et Couture. Le 7 décembre, Platone annonce qu'il a reçu une nouvelle protestation des Anglo-Egyptiens au sujet de la création du poste des Figuiers. Le 13 décembre, Marceddu arrive avec un détachement au poste de Gindu. Les 15 et jours suivants, itinéraires et notes des opérations menées contre le chef Basongoda qui voudrait obtenir le territoire de Mbio. Le chef est encerclé, il fuit vers le sud et attaque Gilson le 20. Le 24, Paulis décide d'abandonner l'action contre Basongoda, parce qu'il reçoit de mauvaises nouvelles des postes; les Anglo-Egyptiens réoccupent la région et sont à l'ancien village de Mbio. Le 27, Paulis est de retour à Gindu; le 29, il apprend que les Anglais ont décidé de fermer toute communication du côté du Nil aussi longtemps que les forces de l'Etat Indépendant n'auront pas évacué le Bahr el Ghazal. Le 30, Paulis quitte Gindu et arrive le 6 janvier 1906 à Bel-Air. Forbes lui apprend que le gouverneur Sutherland est au village de Mbio. Le 9 janvier,

(x) L'itinéraire suivi par l'expédition depuis le départ des Lophires est reproduit par le document 383.

Paulis fait hisser le drapeau de l'Etat Indépendant au mât du poste. Les indigènes n'osent plus amener de vivres par crainte des Anglo-Egyptiens. Le 1^{er} février, Paulis note que "la situation est fort tendue au Nil, toute communication y est rompue avec les postes anglais, on y fait de grands rassemblements de troupes, plusieurs steamers sont arrivés". Le 10, Forbes qui quitte la Meridi, apporte une lettre privée de Sutherland "qui semble tout aussi désireux que les Belges d'éviter le conflit".

Le 12 février Paulis commence ses préparatifs de départ pour l'Europe. Le 18, Murray, successeur de Forbes, vient lui annoncer que Sutherland et Gilson auraient eu une entrevue cordiale à Mbio; le 20, arrivée de Scius venant de Gindu, où la situation est bonne. Le 23, Paulis offre une réception en l'honneur de Sutherland qui est de passage à la Meridi: "au dessert, je porte un toast à la santé du gouverneur Sutherland et de ses officiers en rappelant les relations cordiales qui ont toujours existé entre nous depuis deux ans que dure la question de souveraineté". Sutherland répond que "tout le monde mettra du sien afin qu'aucun incident ne surgisse ici entre Anglais et nous". Arrivée de Léon Preudhomme, nouvel agent désigné pour la zone de la Meridi. Le 5 mars, Ternus part pour Boma et Paulis note: "Je reste seul de l'ancienne mission des Dinkas et des Rapides Strauch, j'ai reconduit tout le monde sur le sentier d'Europe. Qui l'eut cru en 1902?". Le 14 mars, Gilson envoie la nomination de Paulis au grade de capitaine-commandant; Gilson arrive le 22 mars à Bel-Air. Le 2 avril, Paulis lui remet le commandement de la zone de la Meridi et part, avec Block, pour l'Europe.

Description du voyage de retour par la Maiawa et Yakululu. Le 21 avril, halte au village de Renzi, description du chef "petit, vieux, très maigre". Arrivée le 24 avril à Dungu où Paulis et Block sont reçus par Sannaes et rencontrent le Commandant Renard qui se dirige vers la Meridi pour reprendre le commandement de la colonne de renfort. Le 6 mai 1906 (jour où l'accord entre l'Etat Indépendant et la Grande-Bretagne est signé), ils sont à Niagara. Descente de l'Uele en pirogue, arrivée à Buta le 7 juin. On y attend 2000 charges pour la Meridi. Le 13 juin, départ de Buta à bord du "Milz". Le 15 juin, passage des rapides de Gô en pirogue, puis à pied; le tracé d'un Decauville est terminé pour tourner les rapi-

des. Descente de l'Itimbiri et arrivée à Bumba; Fraipont, le surveillant des cultures, rentrera avec Paulis et Block. La dernière phrase du cahier est écrite par Paulis au départ de Bumba, le 1^{er} juillet 1905: "Je commence aujourd'hui mon dernier mois de séjour en Afrique".

Au verso du cahier, copies de lettres envoyées par Paulis au Gouverneur Général:

- De Bel-Air le 16 mai 1905; Paulis annonce l'accord conclu entre Lemaire et Boulnois et son intention de faire une reconnaissance de la ligne de faite Congo-Nil jusqu'au 5^{ème} parallèle.

Les lettres suivantes sont envoyées des Lophires:

- Le 28 mai 1905; Paulis a rencontré Colin et Gilson durant le séjour qu'il a fait à Bel-Air, il demande que Gilson soit désigné pour éventuellement le remplacer. Paulis parle de l'entrevue qu'il a eu avec Fell qui a reçu l'ordre d'évacuer tous les postes anglo-égyptiens sauf celui de la Meridi.
- Le 28 mai 1905; Paulis explique pourquoi le déplacement du poste de Yakululu se justifiait et fait la description du nouveau poste, le fort des Belles-Sources. Paulis partira faire la reconnaissance de la ligne de faite aussitôt que Sannaes lui aura fait part des résultats de son action au nord de Doruma.
- Le 15 juin 1905; Paulis ne peut exécuter l'ordre reçu du Gouvernement de créer un poste au nord de Doruma aussi longtemps que l'accord Boulnois-Lemaire n'a pas été dénoncé.
- Le 15 juin 1905; à propos de la destination des hommes qui ont été envoyés en renfort.
- Le 27 juin; Paulis transmet un rapport de Gilson (243).

42. Grand cahier contenant le journal de route de Paulis du 13 juillet 1905 jusqu'au 29 septembre 1905, date du retour aux Lophires.

Ce cahier reprend, en grande partie, les notes du document précédent relatives à la prospection de la ligne de faite. Le 29 septembre, Paulis écrit ce qui suit: "Je ter-

mine ici la relation de notre reconnaissance, le pays est maintenant suffisamment connu, il s'agit de l'organiser. Avant trois mois ce sera chose faite".

Au verso se trouvent des observations faites aux Lophires en juillet 1905 et au poste de Gindu le 10 décembre 1905 (244).

43. Trois grands cahiers contenant des observations scientifiques faites par Paulis.

Observations faites depuis le 12 décembre 1902 jusqu'au 13 avril 1904. Au verso du cahier: levés d'itinéraires et notes du 15 au 23 novembre (ces itinéraires et notes ont été recopiés par Paulis dans son journal de route document 230) et levés d'itinéraires et notes du 20 mars au 1^{er} avril 1905 (ces itinéraires et notes concernent la mission accomplie par Paulis lorsqu'il va au village de Mange, créer le poste des Lophires (245).

Notes et calculs sur la comparaison des chronomètres, du 24 mai au 1^{er} octobre 1905 (246).

Quelques indications de la main de Paulis dans un cahier, avec formulaires imprimés pour les observations magnétiques: aux dates du 24 juillet 1905 (à Kipa); du 3 août 1905 (à Bafuka); du 16 août 1905 (à Mopoie); du 21 août 1905 (à Doruma) (247).

44. Lettres adressées par Paulis à Lemaire.
Une lettre adressée à Caroelli.

De la station des Bambous:

- Le 27 juin 1904; Paulis a trouvé un emplacement pour le poste sur la rivière Raille. Il y a eu beaucoup de désertations chez les porteurs. Paulis partira demain vers la Tore (248).

- Le 29 juillet 1904; Paulis décrit le trajet qu'il a parcouru pour arriver à la nouvelle station (249).

- A Caroelli, Chef de poste de Wandî, le 29 juillet 1904; Paulis lui annonce qu'il est installé depuis le 28 juin aux Bambous (250).

- Le 31 juillet 1904; Paulis répond à une accusation qui a été faite contre lui par Millo Ribotti sur sa façon de traiter les porteurs et donne à Lemaire des nouvelles sur les constructions réalisées au poste (251).

- Le 3 août 1904; Paulis relève une inexactitude dans un croquis envoyé par Lemaire; Paulis se plaint du ravitaillement du poste (252).
- Le 10 août 1904; Paulis transmet à Lemaire la copie du journal de la station (document 221). Il se félicite d'avoir eu Lemaire comme chef, il l'a bien formé ainsi que Vallo qui est un excellent second pour Paulis. Paulis restera aussi longtemps que Lemaire le désirera (253).
- Le 11 août 1904; Paulis remercie Lemaire pour un envoi de courrier. Il se réjouit de ce que Colin lui écrit et ajoute: "Je suis persuadé que nous irons sans tirer un coup de fusil chez nos frères de l'ouest" (254).
- Le 11 août 1904; dans le cas où le Gouvernement croirait pouvoir lui confier la succession de Lemaire, Paulis est prêt à prolonger son terme d'un an (255).
- Le 16 août 1904; la station devient très jolie, Paulis espère que Mezzetti et Hofman continueront à l'embellir. Paulis remercie pour des colis envoyés (256).
- Le 16 août 1906; à propos de thermomètres et de vivres. Paulis a poussé une reconnaissance à 27km à l'ouest des Bambous, le pays est désert. La pénurie de vivres devient critique pour les soldats (257).
- Le 18 août 1904; la discipline se ressent du manque de vivres "je crois que pareille situation ne pourrait perdurer longtemps sans danger" (258).
- Le 21 août 1904; envoi de la copie d'une lettre que Paulis a adressée à Millo Ribotti au sujet de la nécessité d'assurer l'arrivée des vivres de "Rapides Lambermont" vers les Bambous (259).
- Le 23 août 1904; l'arrivée des vivres est beaucoup plus satisfaisante (260).
- Le 26 août 1904; Paulis envoie la copie de son journal (document 223). Il parle encore de l'arrivée des vivres (261).
- Le 26 août 1904; Paulis est heureux que Lemaire ait demandé une décoration pour Caroelli. Les cultures et les constructions du poste progressent. (262).
- Le 29 août 1904, remerciements pour des vivres envoyés par Lemaire; ils ont pu manger les premiers produits

du jardin potager des Bambous (263).

- Le 5 septembre 1904; Hofman est arrivé avec le détachement. Paulis se plaint de nouveau du ravitaillement (264).
- Le 9 septembre 1904; Paulis remercie Lemaire de renseignements qu'il lui a envoyés sur "Jatropha curcas, essence économique intéressante". Si l'on se contente du régime végétarien, le ravitaillement est assuré par le potager de la station (265).
- Le 9 septembre 1904; Paulis partira pour le poste de Caroelli (les Tulipiers) dès l'arrivée de Mezzetti. Le ravitaillement des Congolais n'est pas satisfaisant (266).
- Le 17 septembre 1904; Mezzetti n'est pas encore arrivé. La situation est critique: les indigènes n'apportent que peu de graines et Millo Ribotti a fait savoir à Paulis qu'il ne pourra fournir les cantines de vivres demandées. Suit un tableau de ce qui entre et sort des greniers. Etat des parcellesensemencées et avancement des constructions du poste (267).
- Le 19 septembre 1904; Mezzetti n'étant pas encore arrivé, Paulis enverra Vallo tracer la route vers les Tulipiers. "L'incurie et la mauvaise volonté des Rapides Lambermont sont vraiment chose inqualifiable (268).
- Le 24 septembre 1904; Paulis a écrit à Millo Ribotti pour lui faire comprendre la gravité de la situation, la disette règne au camp. Vallo arrivera probablement auprès de Lemaire en même temps que cette lettre (269).
- Le 2 octobre 1904; Vallo n'a pas encore pu ouvrir la route vers les Tulipiers. La situation du ravitaillement est critique (270).
- Le 23 octobre 1904; Paulis est rentré aux Bambous après avoir débroussé les deux derniers tiers de la route des Bambous aux Tulipiers. Il envoie le journal de la station, rédigé par Mezzetti (document 229). Hofman a réussi à assurer des vivres pour un mois lors de sa mission sur la rive gauche du Yei. Paulis écrit à Weber pour lui demander s'il consentirait à venir reprendre le poste des Bambous (271).
- Le 23 octobre 1904; Paulis et Vallo sont rentrés aux Bambous; Paulis repartira pour aller visiter les chefs

et chercher des vivres, il espère que d'ici quinze jours il pourra partir vers l'Ouest, sans trop d'inquiétude. Paulis fait l'éloge de Vallo et de Mezzetti (272).

- Le 24 octobre 1904; envoi de cahiers et de journaux. Paulis signale que Hofman désire partir le plus rapidement possible (273).

(Paulis part en tournée et écrit du village du chef Gado).

Du village du chef Gado, le 26 octobre 1906; Paulis a chargé Gado de fournir des vivres à Lemaire (274).

Des Bambous, le 6 novembre 1904; Paulis est revenu de sa tournée sur la rive gauche du Yei, il a obtenu des vivres. Mezzetti ayant été malade durant l'absence de Paulis, les travaux de la route vers l'ouest ont dû être abandonnés. Paulis espère partir vers l'Ouest le 14 novembre et atteindre le village d'un petit-fils de Mange. Il fait l'éloge du poste des Bambous, "très confortable" (275).

- Le 6 novembre 1904; annonce de décès parmi les soldats (276).
- Le 6 novembre 1904; Mezzetti est rétabli. Paulis a pris connaissance de la correspondance échangée entre le Vice-Gouverneur Wangermée et Wacquez au sujet des courriers armés (voir lettre de Lemaire à Wangermée, du 25 octobre 1904, dans le copie-lettres n°2, document 210) (277).
- Le 13 novembre 1904; Paulis a dû ajourner son départ. Il estime que la station des Bambous est plus près du 30ème méridien et "ce qui pourrait être plus grave", plus au nord que la position indiquée par Lemaire. Paulis a fait tracer la route vers l'Ouest "en s'appuyant un peu dans le Sud". Vallo se mettra en route le 14 novembre (278).
- Le 13 novembre 1904; plaintes contre Millo Ribotti et la carence du ravitaillement; Paulis a appris d'un commerçant de Khartoum que "les bateaux sont réservés par le Gouvernement Anglo-Egyptien pour le transport des ravitaillements destinés à l'expédition du Bahr el Ghazal contre les Niam-Niam (279).

(Paulis quitte les Bambous pour aller fonder un poste à l'Ouest).

- D'un camp en brousse à 4km du Yalo, le 16 novembre 1904; Paulis décrit les difficultés rencontrées au passage du Yalo. Il espère que tout se passera à l'amiable avec les Anglo-Egyptiens (280).
- Du même camp, le 16 novembre 1904 à minuit; Paulis écrit: "Je ferai tout ce qui sera en mon pouvoir pour éviter les hostilités avec qui que ce soit mais dans le cas où les événements m'y obligeraient, je ne romprai pas d'une semelle". Lemaire autorise-t-il Paulis à donner des fusils à piston aux Zande? Paulis a demandé à Mezzetti de lui envoyer 50 soldats et le canon que Lemaire a fait venir du Yei et de l'envoyer par colis "aussi peu apparents de leur contenu que possible" (281).
- Du village de Gaoga, le 22 novembre 1904; Paulis raconte le bon accueil reçu dans ce village zande, dépendant de Iango, frère de Mange. Paulis compte pousser d'ici vers la Meridi et revenir ensuite vers l'Ire (282).
- Du camp de la Meridi, le 23 novembre 1904, un guide zande les a conduits jusqu'à la Meridi où l'accueil de la population a été cordial. Demain, Paulis part fonder un poste sur l'Ire. Ce poste sera relié par une bonne route de 47km au poste des Bambous et sera à une douzaine de km des villages zande de l'ouest (283).

(Les lettres suivantes sont écrites du poste fondé sur l'Ire).

- Le 29 novembre 1904; Paulis a failli aller à Yakululu pour faire sa jonction avec Lemaire, mais il a préféré créer le poste de l'Ire "pour être prêt à recevoir comme il faut les Anglo-Egyptiens" (284).
- Le 29 novembre 1904; le retour de la Meridi a été triomphal. Avant d'avoir reçu la lettre de Lemaire l'autorisant à donner des fusils aux Zande, Paulis avait déjà donné une arme à un de leurs chefs pour le convaincre qu'il ne venait pas pour faire la guerre. Paulis décrit le site choisi pour établir le poste de l'Ire; il y a des vivres pour 3 mois. L'évacuation de "Rapides Lambermont" est achevée. Le chef Iango a demandé à être reçu. "Si les Anglo-Egyptiens en arrivant nous voient, veulent camper leurs deux drapeaux sur mon fort, dois-je le leur permettre ou bien, pour user de réciprocité dans un territoire contesté, devrais-je aussi hisser

- le drapeau de l'Etat" (285).
- Le 8 décembre 1904; nouvelles de la santé des Européens du poste, Paulis, Vallo et Villers (286).
 - Le 9 décembre 1904; Lemaire a annoncé à Paulis que sa soeur est gravement malade. Paulis garde peu d'espoir (287).
 - Le 9 décembre 1904; les vivres continuent à affluer. Paulis souhaite recevoir, de l'Enclave, des articles d'échange. Paulis attend Villers qui est parti pour les Tulipiers. Il envoie le journal de la station (document 229) et joint une lettre qu'il écrit au Substitut suppléant de l'Enclave de Lado, au sujet d'un soldat déserteur (288 et 289).
(Cette lettre de Paulis au Substitut fait partie du dossier reproduit par Lemaire dans les articles parus dans "La Dernière Heure", en septembre et octobre 1907, où il se justifie d'accusations portées contre lui. Voir chapitre VII. A.T.).
 - Le 11 décembre 1904; Paulis a, non sans difficultés, persuadé un Zande de porter cette lettre à Lemaire. Les Zande ont peur de Colin, mais Paulis leur a dit qu'ils seraient bien traités par Lemaire (290).
 - Le 17 décembre 1904; la situation s'améliore chaque jour à l'Ire, Paulis y a fait venir presque tout le personnel congolais des Bambous; il a cru devoir prendre cette décision malgré l'avis de Mezzetti, il en expose les raisons (292).
 - Le 24 décembre 1904; envoi du journal de la station (document 237). Les Zande fournissent des vivres en abondance. Plan des fortifications faites à la "zeriba" de la station de l'Ire (293).
 - Le 24 décembre 1904; Paulis pense que Lemaire doit être arrivé à Yakululu; Paulis estime "que l'échec de Colin doit être en grande partie attribué à l'appui qu'il a pris sur Renzi... les gens de Mengué craignent que ceux de Renzi ne viennent piller chez eux" (294).
 - Le 31 décembre 1904; Paulis est soulagé que Lemaire est bien arrivé à la Maiawa, il l'attend avec impatience à l'Ire (295).
 - Le 31 décembre 1904; les relations avec les habitants

restent excellentes. Paulis a reçu la visite d'un fils de Mange (296).

- Le 8 janvier 1905; Paulis envoie une série de documents, dont le journal de la station (document 237). Copie d'une lettre que Paulis a écrite à Mezzetti au sujet de l'assassinat d'un chef par ses gens. Toutes les précautions sont prises pour parer à une attaque "improbable cependant" des Zande. - Etait joint à la lettre la situation semestrielle du personnel noir au 31 décembre 1904 (297 et 298).
- Le 15 janvier 1905; Paulis espère pouvoir s'installer sur la Meridi avec l'assentiment de Mange, il a dit aux chefs que les Anglo-Egyptiens dirigeaient une expédition importante contre eux et que lui, Paulis, se portait à la Meridi pour qu'il ne leur soit fait aucun mal. Il laisse le commandement de l'Ire à Vallo (299).
- Le 15 janvier 1905; Caroelli est arrivé à l'Ire venant des Tulipiers. Paulis espère pouvoir partir bientôt pour la Meridi, il croit que les Zande assureront le portage (300).
- Le 17 janvier 1905, Paulis espère recevoir de Mange l'autorisation de s'installer sur la Meridi, il partira de toutes façons dimanche et mettra Mange devant le fait accompli. Dispositions à prendre pour les autres stations. Vallo restera à l'Ire et les Tulipiers pourraient rester comme station de transit (301).

(Les lettres suivantes sont écrites de la nouvelle station, Bel-Air, créée sur la Meridi).

- Le 23 janvier 1905; Paulis est arrivé à la Meridi aujourd'hui, au début il a rencontré de l'opposition de la part de Mange. Les Zande lui ont signalé que les Anglo-Egyptiens étaient à trois journées de marche vers le Nord. Paulis espère que Lemaire le rejoindra bientôt (302).
- Le 29 janvier 1905; Paulis "est débordé" par la quantité de vivres apportés au camp; il décrit les constructions qu'il compte faire. Iango lui a fait savoir que les Anglo-Egyptiens sont établis sur l'Ire à 2 jours de marche au nord du Fort de l'Ire (303).
- Le 29 janvier 1905; Paulis est content de l'installation du poste, Block lui donne toute satisfaction. Ils atten-

dent l'arrivée de Lemaire (304).

- Le 30 janvier 1905; Paulis communique à Lemaire une lettre qu'il a reçue de Vallo. Est jointe la lettre de Vallo, datée de l'Ire, 30 janvier 1905; un officier anglais, Bimle Foster, envoyé par le Kaimakam Sutherland Bey (qui, avec une escorte, campe à proximité du fort de l'Ire) est venu apporter l'ordre d'évacuer le fort de l'Ire, Vallo a refusé, il ne peut prendre de décision sans l'avis de Paulis ou de Lemaire; une lettre pour atteindre Lemaire mettrait de 20 jours à un mois. Les Anglo-Egyptiens vont probablement établir un poste sur l'Ire, en aval du poste de l'Etat Indépendant (305-306).

- Le 31 janvier 1905; Paulis part pour l'Ire et laisse le commandement de la Meridi à Block; il vient de recevoir deux lettres de Vallo qui lui transmet l'ordre donné par Sutherland aux forces de l'Etat Indépendant d'évacuer les points qu'ils occupent. Paulis donne la copie de la réponse qu'il a faite à Sutherland: il refuse d'abandonner les points que le Commandant Lemaire "désireux de continuer des travaux cartographiques commencés depuis plusieurs années" l'a chargé d'occuper sur l'Ire et sur la Meridi.

Lettres de Vallo jointes: -de l'Ire, 30 janvier 1905; Foster est venu apporter une lettre de Sutherland dont copie suit; les Belges doivent se retirer des postes qu'ils ont établis dans le territoire anglo-égyptien, cette lettre doit être communiquée à Lemaire et à Paulis. Les relations entre Vallo et Foster restent cordiales. -De l'Ire, 30 janvier 1905; Vallo raconte plus en détail l'entrevue qu'il a eue avec Foster, il donne des renseignements qu'il a pu recueillir sur les forces anglo-égyptiennes qui campent à 2km au nord du Fort de l'Ire (307 à 309).

(Paulis part pour l'Ire).

Du Fort de l'Ire, 2 février 1905.

- Paulis raconte son entrevue avec Sutherland, Paulis a soutenu que les postes belges avaient été créés en dessous du 5ème parallèle. Sutherland a interrogé Paulis sur les postes créés à l'est du 30ème méridien. Sutherland a l'intention d'aller à la Meridi, Paulis lui a recommandé d'y aller avec lui ou Vallo et non accompagné de soldats. Paulis repart pour la Meridi (310).

Une lettre de Vallo à Paulis, communiquée par Paulis à Lemaire le jour de son arrivée au poste de la Meridi, le 5 février et datée de l'Ire, 3 février 1905; Vallo signale que les Anglo-Egyptiens engagent les soldats à désertter (311).

(Le 19 février Paulis part de la Meridi pour aller fonder le poste des Lophires, près du village de Mange. Les lettres suivantes sont écrites des Lophires):

Le 24 février 1905; Paulis expose longuement à Lemaire comment il est parvenu à s'installer chez Mange "avant que les Anglais n'aient songé à mettre les batons dans les roues". Il est passé par le village du chef Iango puis par celui de Bokoyo, fils de Mange. Le 23 février, Bokoyo a conduit Paulis jusqu'au village de Mange, au bord de la rivière Makiba, affluent du Sueh. Le 24, Paulis es parti accompagné d'un interprète et de Bokoyo, pour aller faire l'échange de sang avec Mange. Description de Mange "corpulent, visage jeune et bienveillant"; description de la cérémonie d'échange de sang et de ce qu'elle entraîne; "Mangue et tous ses enfants mourront si on fait le moindre mal à Paulis ou à ses soldats, de même je mourrai si je joue quelque mauvais tour à Mangue ou à ses gens". Paulis retourne à son camp sur la Makiba et l'atteint une heure avant l'arrivée de Sutherland. Paulis apprend à Sutherland qu'il a fait l'échange de sang avec Mange. Une entrevue a lieu entre Sutherland et des fils de Mange au camp belge; Mange refuse de rencontrer Sutherland aussi longtemps que Mbio est prisonnier des Anglo-Egyptiens. Au moment de clore la lettre, Paulis apprend la mort de Mbio (312).

Le 2 mars 1905; Paulis remercie Lemaire pour l'envoi de journaux; il estime qu'il faudrait ajourner l'évacuation du poste de l'Ire et supprimer le poste des Bambous (313).

Le 2 mars 1905; Paulis envoie à Lemaire des extraits de son journal. Sutherland et le commandant Gordon, de la colonne qui est arrivée venant de l'ouest, sont venus au camp de Paulis le 25 février pour demander des vivres aux fils de Mange; Sutherland menace d'aller chercher Mange s'il ne vient pas. Le 26, les Zande apportent des vivres pour les Anglo-Egyptiens. Le 1^{er} mars, Paulis a reçu de Sutherland, des lettres à envoyer à Lemaire (314).

Le 5 mars 1905; Paulis fait part d' "événements graves qui ont eu lieu" le 4 mars, Paulis ayant prévenu Sutherland de l'arrivée de deux chefs, fils de Mange, Paulis est invité à aller au camp anglo-égyptien. Le 5 mars, il est reçu par Boulnois, "moudir du Bahr El Ghazal"; celui-ci lui dit qu'il désire que les chefs aillent lui rendre visite avant d'aller chez Paulis. Le 5 mars, arrivée du Capitaine Ryan à la tête d'une colonne, il annonce qu'il doit établir un poste à quelques centaines de mètres de celui de Paulis, vers le sud, et qu'il est chargé de placer une ligne de sentinelles pour empêcher les chefs de venir au camp de l'Etat Indépendant en premier lieu (315).

Le 6 mars 1905; le poste est bloqué; Paulis suggère de laisser Vallo en dehors de la ligne de blocus, à petite distance du poste de Mange (316).

Le 7 mars 1905; Paulis raconte l'incident suivant: des fils de Mange ont été poursuivis par des soldats anglo-égyptiens et se sont réfugiés dans le poste de l'Etat Indépendant. Un Zande, qui avait frappé un des soldats, s'est enfui. Paulis a promis au Major Carter Bey (qui commande les forces anglo-égyptiennes dans le territoire de Mange) de ne pas laisser partir les chefs aussi longtemps que le fugitif n'aura pas été retrouvé (317).

Le 8 mars 1905; le fugitif, ramené au poste, démontre son innocence et Paulis laisse partir les chefs. Il va avec le fugitif au poste anglo-égyptien où il est reçu par Carter Bey "fraîchement investi du poste", celui-ci insiste pour interroger les chefs (318).

Le 9 mars 1905; Paulis attendait Lemaire pour aujourd'hui, il a reçu la nouvelle de son retour vers la Meridi. Le courrier est arrivé de la Maiawa en 24 heures. Les indigènes recommencent à revenir au poste des Lophires (319).

Le 9 mars 1905; Paulis se plaint de l'attitude menaçante prise par les Anglais le 7 mars, il a cru qu'ils allaient attaquer (320).

Le 13 mars 1905, les indigènes reviennent petit à petit au poste; Paulis continue les constructions. Le journal "Le Matin" annonce le prochain retour de la mission (321).

(Paulis, après l'arrangement conclu entre Lemaire et Boulnois, est chargé de visiter les postes de la Maiawa et de la Wô).

Du poste de la Maiawa, le 22 mars 1905; Paulis est arrivé ce matin; le chef de poste, Van Gulick, lui a signalé que des porteurs de Renzi auraient été fournis par le chef de poste de Yakululu à un agent de la factorie d'Aka qui va acheter de l'ivoire dans les villages de Mange. Paulis se demande si l'introduction de Renzi ne va pas inquiéter les gens de Mange (322).

Du poste de la Wô, le 27 mars 1905; Paulis est arrivé hier, il compte repartir de la Wô après demain pour aller retrouver Lemaire aux Lophires. Les Anglo-Egyptiens ont l'intention de fonder un poste sur la route la Wô-Lophires (323).

(Le 15 avril 1905, Paulis a succédé à Lemaire comme commandant de la mission. Lemaire est en route pour Lado. Les lettres qui suivent sont toutes datées de Bel-Air).

Le 22 avril 1905; Paulis a reçu une lettre de Colin qui communiquant une lettre du Capitaine Ryan (dirigeant le poste anglo-égyptien près du village de Mange) demandant que Colin l'aide à retrouver Doruma, fils de Mange, fait prisonnier par les Anglo-Egyptiens et qui s'est échappé probablement au sud de la ligne de faite (324).

Le 22 avril 1905; allusion à des registres volumineux envoyés pour Lemaire (325).

Le 25 avril 1905; Paulis a vu Boulnois qui est presque guéri et qui a écrit au Gouverneur Général du Soudan pour annoncer le passage de Lemaire à Khartoum. Paulis envoie la réponse qu'il a faite à Ryan au sujet de Doruma, il approuve Colin qui a refusé d'intervenir (326).

Le 27 avril 1905; l'état de Boulnois s'est brusquement aggravé. Paulis renvoie un "catalogue d'étoiles" à Lemaire, après l'avoir recopié et lui demande des renseignements "destinés à lui faciliter sa première observation aux Lophires".

Jointe, une lettre de Pasquinelli à Paulis, datée de Lophires, 23 avril 1905, qui annonce que sa maison a été incendiée (327 et 328).

Le 4 mai 1905; Paulis remercie des renseignements envoyés au sujet des observations astronomiques. Boulnois a été transporté à Mvolo (329).

Le 11 mai 1905; les vivres abondent au poste. Boulnois a dû subir une opération en brousse avant d'atteindre Mvolo. Paulis annonce la prochaine arrivée de Gilson qui reprend à Colin le commandement de la colonne de renfort. Colin a écrit à Paulis qu'il viendra avec Gilson aux Lophires (330).

(La dernière lettre écrite par Paulis à Lemaire a été reçue par celui-ci, à Lado, le 28 mai 1905).

Le 15 mai 1905; Paulis a appris que les Anglais auraient remis Doruma à son père, en échange de 6 fusils à piston que Paulis avait donnés à Mange "le procédé est si peu honorable que, jusqu'à nouvel ordre, je me refuse à le croire". Boulnois a dû subir une deuxième opération. Paulis termine sa lettre en exprimant ses regrets du départ de Lemaire: "Laissez moi encore vous remercier de l'indulgence et de la bonté que vous m'avez toujours témoignées. C'est le coeur bien gros que je vous quitte, je ne serai que plus heureux de vous revoir plus tard" (cf. la réponse de Lemaire à Paulis, du 28 mai 1905, document n°211) (331).

45. Lettres de divers à Lemaire, qui se trouvaient avec les papiers de Paulis.

De Ottorino Mezzetti et de Tuci.

Du poste de Rafai, le 20 août 1904, Mezzetti remercie Lemaire pour un envoi de livres (332).

(Les lettres suivantes sont écrites du poste des Bambous).

Le 15 octobre 1904; Mezzetti remercie Lemaire des bons conseils qu'il lui a donnés, il explique qu'un malentendu qui l'avait opposé à Paulis était dû à sa connaissance imparfaite de la langue française (333).

Le 15 octobre 1905; Paulis est en route pour rectifier la route tracée par Vallo vers le poste des Tulipiers. Hofman est au lit avec de la fièvre (334).

Le 18 septembre 1904; depuis le 9 septembre, Mezzetti est sans nouvelles de Paulis; si le 21 il n'a pas encore de nouvelles, il partira le chercher (335).

Le 17 novembre 1904, Mezzetti remercie Lemaire de la confiance qu'il lui a témoignée (336).

Le 30 janvier 1905; lettre écrite par Tuci qui annonce à Lemaire que Mezzetti est très malade (337).

Le 7 février 1905; Mezzetti entre en convalescence (338).

Le 9 février 1905, Mezzetti annonce qu'il arrivera au poste de l'Ire le 10 février (339).

De Millo Ribotti

Du poste "Rapides Lambermont".

Le 31 octobre 1904; Millo Ribotti envoie à Lemaire son journal depuis le 15 octobre 1904 (340).

Le 17 novembre 1904, Millo Ribotti annonce qu'il a envoyé des approvisionnements et du matériel à Paulis; Tuci partira le 19 novembre pour se rendre aux Bambous (341).

46. Divers documents concernant le poste des Bambous.

Enquête au sujet d'un vol, 10 août 1904 (342).

Six bordereaux de caravanes expédiées de Wandis vers les Bambous, du 8 au 17 août 1904 (343 à 347).

Tableaux des vivres entrés et reçus à la station des Bambous depuis le 27 août. Vivres en grenier le 24 septembre. Signé: Paulis, station des Bambous, le 24 septembre 1904 (348).

Liste d'appel du personnel de la station des Bambous accompagnée d'une lettre d'envoi de Vallo à Lemaire, datée du 27 octobre 1904 (349 et 350).

Une feuille de route pour un soldat malade, signée Mezzetti (novembre 1904) (351).

Envoi de documents par Tuci, chef de poste a.i. des Bambous, 26 novembre 1904 (352).

Deux procès-verbaux constatant la désertion de soldats (décembre 1904) (353 et 354).

Dix-neuf procès-verbaux constatant le décès de soldats et établis aux postes de Wandis, des Bambous et de l'Ire (355 à 373).

Billet de Paulis constatant qu'un chef a fourni des vivres. Poste de Mange, 1^{er} mars 1905 (374).

Bordereau du courrier expédié le 5 mai 1905 des Tulipiers

vers Bel-Air. Signé: Lemaire (375).

Récit écrit de la main de Paulis, de l'évasion de 7 prisonniers. Sans lieu ni date (376).

47. Correspondance adressée à Paulis, Commandant de la mission.

Par Terneus, de Bel-Air, le 13 mai 1905; remerciements pour un envoi de tabac (377).

Par Couture, envoyé en mission contre le chef Basongoda.

- De Bangourou, 17 décembre 1905; croquis de l'itinéraire de Bangourou au Bomu; la région que Couture a parcourue est calme, un petit-fils de Mbio lui a annoncé sa visite pour demain (378).

- De Rongo, le 18 décembre 1905; croquis de l'itinéraire de Bangourou à Bananghi, Couture ira demain vers le sud et après-demain vers l'est, il enverra une patrouille qui attendra Marceddu à Bananghi. Il prendra contact avec le commandant Gilson (379).

- Journal de route de Couture (qui rentrait en Europe) du 15 juin au 21 juin 1906, des rapides de Go à Bumba (380).

48. Croquis et cartes.

"Croquis du Mont M'Bira vers le Sud 10° Est du campement du 25 juin".

(Paulis note, à la date du 25 juin 1904 [document 221] un peu avant d'arriver à l'endroit qu'il choisira pour établir le poste des Bambous: "Quelques beaux points de vue, surtout au point 18400 d'où on domine la plaine dans toutes les directions avec vers le Sud et l'Ouest de superbes montagnes qui barrent l'horizon".)

Coupe et élévation d'une maison (probablement du poste des Bambous) (381 et 382).

"Schéma de la reconnaissance menée vers l'Ouest des Lophires et détermination de la position de la ligne de faite Congo-Nil" sur papier entoilé, sans date et sans signature.

(Ce schéma concerne la reconnaissance faite par Paulis à l'ouest des Lophires et la création du poste des Figuiers près du village de Mopoie-Tolet, cette reconnaissance

est relatée dans le document 343) (383).

CHAPITRE VI

Papiers Colin, se rapportant à sa participation à la mission du Bahr el Ghazal en tant que commandant de la colonne de renfort de l'Uele, puis en tant qu'adjoint de Paulis.

De novembre 1902 à octobre 1905.

De 1897 à 1901, Léon Colin fait un premier terme au Congo, au cours duquel il commanda notamment le camp de Redjaf. Le 10 octobre 1901, il retourne en Afrique pour commander la colonne de renfort envoyée dans l'Uele et cantonnée à Yakululu au nord de Dungu. Le 14 novembre 1902, Hanolet, Commandant supérieur de l'Uele et de l'Enclave, lui donne l'ordre de mettre des officiers et un détachement de soldats à la disposition de la mission Lemaire à son arrivée à Dungu. Colin entretient dès lors une correspondance suivie avec Lemaire. Le 9 juin 1903, celui-ci prévient Colin que, dorénavant, le personnel qui a été détaché de la colonne de renfort dépendra directement de lui et, en août 1904, Colin et tout le personnel du camp de Yakululu passent sous les ordres de Lemaire.

En août, également, Lemaire charge Colin de fonder un poste au nord de la ligne de faite dans le territoire du chef zande Mbio. Colin parvient à établir un poste sur la Maiawa mais, à partir du 23 novembre 1904, il doit résister à de fortes attaques des Zande. Celles-ci prennent fin à la veille de l'arrivée de Lemaire qui rejoint Colin à la Maiawa, le 15 décembre 1904.

Lorsque Lemaire quitte la Maiawa, en février 1905, pour rejoindre les postes créés à l'est par Paulis en territoire zande, Colin est chargé de l'établissement d'un poste sur la Wô, dans le territoire de Bobwandara, fils de Mbio. Après la défaite de Mbio, vaincu par les Anglo-Egyptiens, Boulnois, Gouverneur du Bahr el Ghazal, exige le retrait de Colin du

territoire de Bobwandara jusqu'au sud de la ligne de faite. Colin reste cependant à la Wô jusqu'en mars 1905, après conclusion de l'accord entre Lemaire et Boulnois. Au mois d'avril, Colin, qui est fin de terme, consent, à la demande de Lemaire, à prolonger son temps de service et à participer sous la direction de Paulis, aux travaux cartographiques et astronomiques de la mission. Colin rejoint Paulis le 21 mai 1905 aux Lophires, après avoir remis le commandement de la colonne de renfort à Georges Gilson.

En juillet 1905, Colin accompagne Paulis lors de son expédition contre le chef Basongoda. Après la création de la zone de la Meridi, Colin reçoit du Gouvernement l'ordre de rentrer en Europe et il prend congé de Paulis, le 2 octobre 1905, aux Lophires. Colin arrive en Belgique le 21 janvier 1906.

49. Lettres de Colin à Lemaire

De Yakululu, camp de la colonne de renfort.

- Le 29 novembre 1902; Colin informe Lemaire qu'un détachement de 125 soldats stationne à Dungu, il est commandé par le sous lieutenant Caroelli. Il attend les ordres de Lemaire. -Est jointe: la copie d'une lettre de l'Inspecteur d'Etat, Hanolet, au commandant Colin, écrite de Kero, le 14 novembre 1902; ordre de tenir le détachement à la disposition de Lemaire. Colin n'a pas à s'occuper de la mission Royaux (384 et 385).
- Le 5 février 1903; Caroelli doit-il administrer lui-même son détachement et envoyer les pièces administratives par l'intermédiaire de Lemaire? (386).
- Le 29 mars 1903; Colin ne peut fournir à Lemaire les costumes pour ses soldats (387).
- Le 17 mai 1903; Colin se plaint de ce que Caroelli ne lui ait plus envoyé les pièces mensuelles relatives à la Force publique. (C'est à cette date que le personnel de la colonne de renfort détaché à la mission passe sous les ordres de Lemaire, voir la réponse de Lemaire à Colin, du 9 juin 1903, copie-lettres n°1, document n°209. A.T.) (388).
- Le 10 septembre 1903; Colin envoie une lettre destinée à Vallo. La mission Royaux passera par Yakululu demain, elle va explorer, pense Colin, les massifs mon-

tagneux qui se trouvent à la frontière de l'Etat à l'est du camp (Mont Baginze) (389).

- Le 4 décembre 1903; Colin ne peut envoyer à Lemaire les soldats charpentiers demandés par celui-ci, il ne possède au camp qu'une équipe de 6 scieurs de long et 3 menuisiers (390).
- Le 15 mars 1904; Colin signale à Lemaire qu'il y aurait eu un combat entre les Anglais et Likita, fils de Mbio. Les agents de l'Anglo-African Company sont réinstallés à l'ancienne factorie de l'Aka, ils sont en relation avec Doruma, fils de Mange. Colin, n'ayant pas reçu le grade qu'il méritait après 6 années effectives passées en Afrique, décide de démissionner (391).
- Le 29 avril 1904; Colin, suivant les conseils de Wtterwulghé et de Lemaire, a renoncé à donner sa démission. A la fin de son terme, il compte reprendre du service à Lierre (392).
- Le 12 juin 1904; longue lettre où Colin fait à Lemaire un rapport politique sur la région de Yakululu; il donne des renseignements sur les limites du territoire du chef Renzi et sur son autorité. Enumération des fils de Renzi et limites de leur pouvoir. Renzi est à la disposition du chef de zone de la Gurba-Dungu, Colin ne peut lui donner aucun ordre directement. Colin fait ensuite l'historique de l'origine de la puissance de Renzi qui résulte de l'aide que celui-ci a apporté à Chaltin à Redjaf. Depuis lors les fils de Mbio, dont Bobwandara et Mange, ont étendu leur influence et l'autorité de Renzi a été diminuée. Les exigences du portage, sur la route Dungu-Faradje, ont indisposé beaucoup d'indigènes, souvent les porteurs demandés à Renzi fuient en brousse ou désertent chez Mbio. Les territoires de Renzi qui s'étendent au nord de Yakululu sont peu peuplés et pauvres en vivres. Colin pourrait fournir des vivres à la mission Lemaire grâce aux ressources du camp de Yakululu. Colin donne ensuite des précisions sur l'étendue des territoires de Mbio, sur sa puissance et celle de ses fils. Mange n'est pas en bonne relation avec son père et semble bien disposé vis-à-vis des agents de l'Etat. Mais il faudrait une véritable expédition pour pouvoir pénétrer dans les territoires de Bobwandara. D'après ce que Colin a pu apprendre le territoire de

Bobwandara doit être riche en vivres et il y aurait des lianes à caoutchouc aux bords du Sueh et de l'Issu. Colin espère que les renseignements qu'il a donnés seront utiles à Lemaire. Bien qu'il soit fin de terme en janvier prochain, Colin restera à la disposition de Lemaire aussi longtemps que celui-ci le jugera nécessaire (393).

- Le 13 juin 1904; Colin est heureux d'apprendre la prochaine arrivée de Lemaire à Yakululu. Il termine sa lettre en esperanto "qu'il apprend pour se consoler" (394).
- Le 25 juillet 1904; Colin annonce la reprise des relations avec le chef zande Bobwandara, fils de Mbio. Mange voudrait vendre de l'ivoire. Colin se plaint du chef de zone par interim de la Gurba-Dungu (Agostino Ercolani) et espère que cela ira mieux si Sannaes reprend cette zone. Il y aurait moyen de dégager la frontière et d'affermir l'autorité de l'Etat jusqu'aux sources du Bahr el Ghazal (395).
- Le 20 août 1904; Colin a convoqué le chef Renzi à Yakululu en vue de la fondation de 2 postes dans le territoire de Mbio. Renzi a refusé de venir sans un ordre de Dungu (396).
- Le 23 août 1904; le lieutenant Platone (adjoint de Colin) a entendu dire que c'est Ercolani qui aurait empêché Renzi de venir. Colin est cependant parvenu à obtenir porteurs et vivres de Renzi, il installera un des postes sur la Maiawa, affluent du Sueh et l'autre sur la Natinga, sous-affluent de la Duru (397).

(Les lettres suivantes sont écrites alors que Colin est à Maiawa).

- Sans lieu, le 2 septembre 1904; Colin annonce son arrivée à la Maiawa le 31 août, il craint une attaque, Mange a envoyé un messenger dire que "si Colin voulait la paix il devait retourner à Yakululu". Colin est accompagné du lieutenant Platone, du sous-officier Parys et de 100 soldats. Le lieutenant Couture est parti le 28 août, avec 50 soldats pour aller fonder le poste sur la Natinga (398).
- Mont Zangada (montagne à proximité de la Maiawa), le 10 septembre 1904; Colin annonce l'installation par Cou-

ture du poste de la Natinga dans les territoires de Bagboro, fils de Renzi. Colin envoie la copie de son journal de route depuis le 3 septembre. Le 6 septembre le poste a été attaqué, l'attaque a été repoussée. Le 8 septembre, Renzi arrive avec "un assez grand nombre de fusils à piston et de lanciers". Arrivée, le 9 septembre, d'autres hommes de Renzi venus à l'insu de Colin. Colin les renvoie et ordonne à Renzi de ne faire aucune expédition sans son autorisation. Le 10 septembre, une reconnaissance est faite près du poste, elle est attaquée par des gens de Bodio, sujet de Mange. Il semble que Mbio, qui redoute une attaque venant du nord, ait donné l'ordre à ses fils de ne plus inquiéter les agents de l'Etat Indépendant, seul Mange, devra "observer" le poste. Colin termine en affirmant qu'il s'est tenu strictement sur la défensive (399).

- Du Mont Zangada, le 14 septembre 1904; Colin transmet l'itinéraire suivi par Couture de Yakululu à la Natinga. -Il joint une lettre qu'il adresse au Commandant supérieure de l'Uele et de l'Enclave (Florian Wacquez); Colin expose ses démêlés avec Ercolani au sujet de Renzi (400 et 401).

(Colin retourne à Yakululu).

De Yakululu:

- Le 22 septembre 1904; le poste de la Maiawa est installé. Colin compte aller voir le poste de la Natinga. Avant de partir de la Maiawa, il a donné des instructions à Renzi pour faire un chemin entre les 2 postes. Colin se défend d'avoir exercé une pression pour faire venir Renzi et a toujours suivi les instructions de Lemaire de se tenir sur la défensive. Colin envoie les notes biographiques des agents de la colonne de renfort passés sous la direction de Lemaire: Platone et Parys au poste de la Maiawa, Couture à la Natinga, le sous-officier Fossa à Yakululu et le 1^{er} sous-officier Van Gulick au poste de transit de la Duru. Colin a appris que le chef de zone Uyttenhove est désigné pour lui succéder au commandement de la colonne de renfort (402).
- Le 24 septembre 1904; Colin envoie des photos du poste de la Maiawa. Les relations avec les habitants s'améliorent (403).

- Le 24 septembre 1904; Mange a fait savoir à Platone qu'il était très mécontent que Bodio ait attaqué les agents de l'Etat; Mbio fait demander de pouvoir attaquer Renzi, sans que les forces de l'Etat n'interviennent, Platone a fait savoir à Mange que toute attaque contre Renzi serait considérée comme une attaque contre l'Etat. Colin part demain pour la Natinga (404).

(Les lettres suivantes sont écrites de la Maiawa).

- Le 7 octobre 1904; Colin est retourné directement à la Maiawa, sans passer par la Natinga, afin de voir un envoyé de Mange; il raconte son entrevue avec Bagboro, fils de Mange. Colin a l'impression que Mbio et Mange redoutent l'expédition que les Anglais préparent contre eux et qu'ils veulent faire la paix avec l'Etat Indépendant. Progrès de l'installation des postes. Colin remettra à Uyttenhove, dès son arrivée à Yakululu, l'administration de la colonne de renfort (405).
- Le 8 octobre 1904; la situation est très bonne au poste (406).
- Le 8 octobre 1904; Mange envoie de plus en plus de vivres; l'installation du poste avance (407).
- Le 11 octobre 1904; Bagboro, fils de Renzi, qui fournit en vivres le poste de Natinga, a été appelé par le chef de poste de Faradje. Colin a demandé au chef de zone de la Gurba-Dungu (Thomas Sannaes) de le faire revenir (408).
- Le 17 octobre 1904; Colin promet à Lemaire de faire ce qu'il lui a recommandé et de tenter l'impossible pour empêcher les soldats de tirer sur les habitants "Je suis entièrement de votre avis, il n'y a pas de gloire à repousser à coups de fusils les indigènes armés de mauvaises lances". Colin a exposé à Lemaire des démêlés qui l'opposent à Ercolani qui l'a accusé d'avoir laissé tuer 3 soldats sans avoir pris de mesure contre les coupables, Colin a été appelé à Dungu, chez le commandant Wacquez. Il est très découragé. Il est sûr de convaincre Lemaire de son innocence lorsqu'il pourra le voir à Yakululu (409).
- Le 17 octobre 1904; à propos de soldats de Lemaire envoyés de Yakululu par Fossa. Mange n'a plus envoyé

- d'émissaire depuis le 7 octobre. Colin joint trois plis à sa lettre: -Note biographique du capitaine Ercolani, faite par Colin. -Copie d'une lettre de Colin au commandant supérieur, a.i. de l'Uele (Wacquez); sans lieu, le 17 octobre. -Copie d'une lettre de Colin au même où il se justifie des accusations portées contre lui; sans lieu, le 17 octobre 1904 (410 à 413).
- Le 21 octobre 1904; Mange n'envoie plus d'émissaires; Couture a reçu la visite d'un Anglais de la factorie de l'Aka qui lui a affirmé que les Anglais étaient installés sur l'Ibba (414).
 - Le 21 octobre 1904; Colin a donné l'ordre à Couture d'être prudent dans ses rapports avec les Anglais des factories de l'Aka (415).
 - Le 30 octobre 1904; un envoyé de Mange est enfin venu au poste; Mange prétend que Renzi pousse Mbio à attaquer les Belges et qu'il a jeté "le mauvais sort" sur les marchandises qui viennent de Yakululu. Sont jointes trois copies de lettres relatives à l'envoi de Bagboro, fils de Renzi, à Yakululu (voir document n°408): -Copie d'une lettre de Couture à Colin, datée de Natinga, le 8 octobre 1904. -Copie d'une lettre de Colin à Sannaes, datée "Colonne de renfort", le 11 octobre 1904. -Copie de la réponse de Sannaes à Colin, datée de Faradje, le 16 octobre 1904 (416 à 419).
 - Le 31 octobre 1904; Colin a appris qu'il était relevé de son commandement et que Uyttenhove le remplaçait dès maintenant. Colin continuera son service et se plaint de n'avoir pu se défendre (420).
 - Le 6 novembre 1904; Mobenge, fils de Mange, est venu dire à Colin que les Anglo-Egyptiens sont installés chez Tambura. Colin se plaint d'une "promenade intempes-tive de Sannaes et d'Ercolani, qui ont circulé près de la frontière avec une forte escorte; Mange est inquiet. Jointes 2 lettres de Sannaes: l'une à Colin datée du village de Suma, le 4 novembre 1904, l'autre à Couture datée d'Aka, le 25 octobre 1904 (421 à 423).
 - Le 6 novembre 1904; Colin souhaiterait voir Lemaire et regrette de devoir le quitter "alors que les événements nous sont favorables" (424).

- Le 10 novembre 1904; tout est calme au poste. Colin joint une lettre de Fossa. -Lettre de Fossa, Chef du poste de Yakululu à Colin, datée de Yakululu le 8 novembre 1904; Fossa signale que Sannaes a été mécontent du travail de Colin à Yakululu (415 et 426).
- Le 14 novembre 1904; Colin craint une attaque, il y a des rassemblements autour du poste. Uyttenhove annonce son arrivée à Yakululu pour le 20 novembre. Sont jointes deux lettres adressées à Colin par le Commissaire de district de l'Uele (Ferdinand de Rennette, qui va succéder à Wacquez comme commandant intérimaire de l'Uele et de l'Enclave): de Buta, 16 octobre 1904 et de Buta, 17 octobre 1904 (427 à 429).
- Le 23 novembre 1904; le poste a été attaqué par les Zande le 16 au matin, Mange a fait crier que Mbio ne voulait pas que les Blancs restent (430).
- Le 5 décembre; Colin décrit une nouvelle et très sérieuse attaque qui a eu lieu le 30 novembre "Bio a mis en ligne au moins 3000 hommes... les soldats ont brûlés 4.500 cartouches". Le poste est coupé de Yakululu et les vivres manquent. Parys, accompagné de Renzi, ira chercher un canon selon les instructions de Lemaire et attendra Lemaire au gîte d'étape de la Bati. Allusion à des reproches faits à Colin par Lemaire au sujet de sa responsabilité dans le changement d'attitude de Mbio. Jointe, une lettre de Couture à Colin, datée de la Natinga le 26 novembre 1904; Ercolani lui dit que les postes de la Maiawa et de la Natinga seraient bientôt supprimés (431 et 432).
- Le 13 décembre 1904; Mbio a demandé la paix. Il fait dire "que ce sont pour une grande part, les excitations de Renzi qui l'ont poussé à nous attaquer". L'envoyé de Mbio a fait une allusion au poste fondé par Paulis (433).
- Le 14 décembre 1904; Mbio va rentrer dans son village et licencier ses gens. Il fait dire à Colin qu'il autorise Mange à entrer en relations avec les Belges (434).

(Lemaire arrive à la Maiawa, le 15 décembre et y séjourne jusqu'au 29 janvier 1905. Il rejoint ensuite Paulis au poste de l'Ire. Au cours de son séjour à la Maiawa, Lemaire avait envoyé Colin dans le territoire de Bobwandara, fils de Mbio, afin d'y créer un poste). (Voir la lettre de

Lemaire au chef de zone de la Gurba-Dungu, datée le Maiawa, le 26 janvier 1905, copie-lettres n°3, document n°211. Le 13 février, Colin était toujours à la Maiawa, A.T.).

- Le 13 février 1905; un envoyé de Bobwandara a confirmé que les Anglo-Egyptiens ont envahi le territoire de Mbio et créent un poste à son village. Mbio, en fuite, demande que Colin aille fonder un poste chez Bobwandara. Colin part pour Yakululu où l'envoyé de Bobwandara viendra le prendre pour le mener chez celui-ci. (Le 17 février, voir journal de route document n°439) (435).
- Le 13 février 1905; Colin se conformera aux instructions de Lemaire dans ses relations avec les indigènes, il espère pouvoir s'établir sur le Sueh, qui passe dans les territoires de Bobwandara (436).

(Colin, parti de Yakululu, a créé un poste sur la Wô, affluent du Sueh. Les lettres suivantes sont écrites du poste de la Wô, que Colin orthographie: Wau.)

- Le 19 février 1905, Colin est installé sur la Wô à 2 jours de marche du village de Mbio, occupé par les Anglo-Egyptiens; il a été très bien reçu par Bobwandara et espère recevoir la visite de Mbio. Platone, qui a accompagné Colin, établira la route du poste de la Wô à celui de la Maiawa (437).
- Le 21 février 1905; "les soldats anglais parcourent les environs du poste jusqu'à un jour de marche" (438).
- Le 21 février 1905; Colin envoie à Lemaire la copie de son journal des événements du 29 janvier au 20 février 1905 et l'itinéraire de Yakululu à Wô. Joint: la copie du journal des événements depuis le départ de Lemaire de la Maiawa. Le 1^{er} février, Colin part pour Yakululu en passant par l'emplacement choisi par Lemaire pour la fondation du fort des Belles-Sources. Les 2 et 3 février, entrevue entre Colin et Longobardo chargé de construire le fort. Les 5, 6 et 7 février, Colin séjourne à Yakululu où il trouve Uyttenhove (qui va prendre le commandement de la zone Uere-Bili et rendre le commandement de la colonne de renfort à Colin, voir lettre de Lemaire à Paulis, du 18 janvier 1905, copie-lettres n°3, document n°211) et Fossa. Retour à la Maiawa, où Colin apprend de Mobenge, petit fils de Mbio, que les

Anglais sont chez son grand-père. Le 11 février, visite au fort de Belles-Sources où le tracé du fort est déjà fait. Le 13, Colin reçoit la visite de l'envoyé de Bobwandara, il part pour Yakululu et entreprend le voyage vers le village de Bobwandara où il est reçu très cordialement le 17 février. Bobwandara conduit Colin et Platone à la Wô. Le 20 février, installation au poste. -Itinéraires du trajet suivi par Colin de Yakululu à la Wô (sur deux feuilles) (439 à 442).

- Le 24 février 1905; Colin envoie à Lemaire la copie de son journal des événements du 21 au 24 février 1905. -Journal: 23 février, Colin qui attendait la visite de Mbio, apprend qu'il a été blessé grièvement et fait prisonnier par les Anglais. Bobwandara demande que Colin fasse un sauf-conduit pour qu'un de ses hommes puisse aller au village de Mbio, voir ce qu'il est devenu. Le bruit court que Mbio est mort (443 et 444).
- Le 24 février 1905; Colin, à qui on a dit que Mbio était mort, estime que ses fils ont soif d'indépendance "et la politique pour les retenir, n'en devient que plus simple" (445).
- Le 26 février 1905; Colin a pris contact avec le "Chief Inspector Bahr el Ghazal", Fell, qui vient du village de Mbio; il ignorait la présence de Colin à la Wô. Joint: -Une lettre en anglais de Fell, adressée de "Yambio District", le 25 février 1905, à Colin; Fell annonce sa venue au poste de la Wô et fait remarquer que les possessions de Bobwandara appartiennent aux territoires Anglo-égyptiens. -Le journal des événements du 24 au 26 février 1905: les Anglo-Egyptiens arrivent dans le village de Bobwandara, Colin envoie une lettre à Fell, le prévenant que Bobwandara s'est soumis aux autorités de l'Etat Indépendant. Le 26 février, visite cordiale de Fell au poste de la Wô; il proteste contre la présence des agents de l'Etat au nord de la ligne de faîte (446 à 448).
- Copie du journal des événements depuis le 26 jusqu'au 27 février 1905; réception d'une lettre de Boulnois, Gouverneur de la Province du Bahr el Ghazal, réception de Colin au camp anglo-égyptien et le 27 février départ de Platone chargé d'accueillir les Anglo-Egyptiens à la Maiawa. Sont joints: -Une lettre, en français, de Boul-

Lemaire au chef de zone de la Gurba-Dungu, datée le Maiawa, le 26 janvier 1905, copie-lettres n°3, document n°211. Le 13 février, Colin était toujours à la Maiawa, A.T.).

- Le 13 février 1905; un envoyé de Bobwandara a confirmé que les Anglo-Egyptiens ont envahi le territoire de Mbio et créent un poste à son village. Mbio, en fuite, demande que Colin aille fonder un poste chez Bobwandara. Colin part pour Yakululu où l'envoyé de Bobwandara viendra le prendre pour le mener chez celui-ci. (Le 17 février, voir journal de route document n°439) (435).
- Le 13 février 1905; Colin se conformera aux instructions de Lemaire dans ses relations avec les indigènes, il espère pouvoir s'établir sur le Sueh, qui passe dans les territoires de Bobwandara (436).

(Colin, parti de Yakululu, a créé un poste sur la Wô, affluent du Sueh. Les lettres suivantes sont écrites du poste de la Wô, que Colin orthographie: Wau.)

- Le 19 février 1905, Colin est installé sur la Wô à 2 jours de marche du village de Mbio, occupé par les Anglo-Egyptiens; il a été très bien reçu par Bobwandara et espère recevoir la visite de Mbio. Platone, qui a accompagné Colin, établira la route du poste de la Wô à celui de la Maiawa (437).
- Le 21 février 1905; "les soldats anglais parcourent les environs du poste jusqu'à un jour de marche" (438).
- Le 21 février 1905; Colin envoie à Lemaire la copie de son journal des événements du 29 janvier au 20 février 1905 et l'itinéraire de Yakululu à Wô. Joint: la copie du journal des événements depuis le départ de Lemaire de la Maiawa. Le 1^{er} février, Colin part pour Yakululu en passant par l'emplacement choisi par Lemaire pour la fondation du fort des Belles-Sources. Les 2 et 3 février, entrevue entre Colin et Longobardo chargé de construire le fort. Les 5, 6 et 7 février, Colin séjourne à Yakululu où il trouve Uyttenhove (qui va prendre le commandement de la zone Uere-Bili et rendre le commandement de la colonne de renfort à Colin, voir lettre de Lemaire à Paulis, du 18 janvier 1905, copie-lettres n°3, document n°211) et Fossa. Retour à la Maiawa, où Colin apprend de Mobenge, petit fils de Mbio, que les

Anglais sont chez son grand-père. Le 11 février, visite au fort de Belles-Sources où le tracé du fort est déjà fait. Le 13, Colin reçoit la visite de l'envoyé de Bobwandara, il part pour Yakululu et entreprend le voyage vers le village de Bobwandara où il est reçu très cordialement le 17 février. Bobwandara conduit Colin et Platone à la Wô. Le 20 février, installation au poste. -Itinéraires du trajet suivi par Colin de Yakululu à la Wô (sur deux feuilles) (439 à 442).

- Le 24 février 1905; Colin envoie à Lemaire la copie de son journal des événements du 21 au 24 février 1905. -Journal: 23 février, Colin qui attendait la visite de Mbio, apprend qu'il a été blessé grièvement et fait prisonnier par les Anglais. Bobwandara demande que Colin fasse un sauf-conduit pour qu'un de ses hommes puisse aller au village de Mbio, voir ce qu'il est devenu. Le bruit court que Mbio est mort (443 et 444).
- Le 24 février 1905; Colin, à qui on a dit que Mbio était mort, estime que ses fils ont soif d'indépendance "et la politique pour les retenir, n'en devient que plus simple" (445).
- Le 26 février 1905; Colin a pris contact avec le "Chief Inspector Bahr el Ghazal", Fell, qui vient du village de Mbio; il ignorait la présence de Colin à la Wô. Joint: -Une lettre en anglais de Fell, adressée de "Yambio District", le 25 février 1905, à Colin; Fell annonce sa venue au poste de la Wô et fait remarquer que les possessions de Bobwandara appartiennent aux territoires Anglo-égyptiens. -Le journal des événements du 24 au 26 février 1905: les Anglo-Egyptiens arrivent dans le village de Bobwandara, Colin envoie une lettre à Fell, le prévenant que Bobwandara s'est soumis aux autorités de l'Etat Indépendant. Le 26 février, visite cordiale de Fell au poste de la Wô; il proteste contre la présence des agents de l'Etat au nord de la ligne de faite (446 à 448).
- Copie du journal des événements depuis le 26 jusqu'au 27 février 1905; réception d'une lettre de Boulnois, Gouverneur de la Province du Bahr el Ghazal, réception de Colin au camp anglo-égyptien et le 27 février départ de Platone chargé d'accueillir les Anglo-Egyptiens à la Maiawa. Sont joints: -Une lettre, en français, de Boul-

- nois à Colin, datée du poste de Yambio, le 25 février 1905; Mbio est mort, un poste est installé dans son village, Fell va venir voir Colin. - Une lettre en anglais de Fell à Colin, de "Yambio District" le 26 février 1905; le poste créé par Colin est situé au nord de la ligne de partage des eaux, il doit donc se retirer le plus tôt possible. Boulnois a chargé Fell de dire qu'il voudrait discuter la question et prie Colin d'avertir Lemaire. Fell se rend au poste de la Maiawa (449 à 451).
- Le 2 mars 1905; Colin envoie son journal des événements du 27 février au 2 mars 1905. Journal des événements: Bobwandara est en brousse, le 28 février il envoie des vivres et le 2 mars il rend visite au camp, il promet d'envoyer des émissaires pour faire venir ses frères (452 et 453).
 - Le 2 mars, lettre privée; Colin remercie Lemaire de sa lettre privée. Fell a été surpris de leur arrivée à la Wô. Considérations sur la mort de Mbio "la proximité du camp du Colonel Boulnois et la mort de Bodue (Mbio) a mis tout le pays en l'air". Colin se prépare à justifier vis-à-vis des Anglais l'emplacement choisi pour le camp de la Wô (454).
 - Le 5 mars 1905; Colin rend compte d'un incident survenu entre indigènes et soldats anglo-égyptiens, il a protesté par lettre à Boulnois (455).
 - Le 8 mars 1905; Colin envoie la copie du journal des événements du 2 au 8 mars 1905; la situation reste bonne; les Anglo-Egyptiens interdisent aux indigènes de venir à la Wô, il semble qu'ils veuillent choisir Ukwa, fils de Binza et petit-fils de Mbio, pour succéder à ce dernier. - Joint: le journal des événements; le 5 mars, Platone annonce à Colin que Boulnois et le major Carter se retrouveront au village de Mange; Colin ajoute: "ils y trouveront également Paulis" (456 et 457).
 - Le 11 mars 1905; Colin répond aux reproches que lui a adressés Lemaire de ne pas avoir établi son poste dans les territoires de Mbio et d'avoir adressé des lettres à Boulnois et à Fell. Il reçoit à l'instant la visite du capitaine Wood Martin, chargé "d'explorer tout le pays contre la ligne de faite" (458).
 - Le 12 mars 1905; Colin a reçu la visite de deux fils de

Mbio, qui ne sont pas bien disposés vis-à-vis des Anglo-Egyptiens (459).

(Wood Martin avait appris à Colin l'arrangement conclu entre Lemaire et Boulnois. Colin part pour la Maiawa).

- De la Maiawa, le 18 mars 1905; Platone est à la Wô, Colin est à la Maiawa depuis ce matin, il y a trouvé Couture qui partira demain pour Belles-Sources et sera remplacé par Van Gulick. Colin partira le 20 pour aller voir Lemaire. A la Wô, la situation est troublée depuis l'arrangement Lemaire-Boulnois (460).

(Colin va au fort des Belles-Sources, créé sur la ligne de faite en février 1905, voir les documents 439 à 442, pendant que Paulis venant des Lophires fait la tournée des postes de la Maiawa et de la Wô. Les lettres suivantes sont écrites du fort de Belles-Sources).

- Le 27 mars 1905; Colin renvoie des porteurs et parle d'une mule qui a été blessée (461).
- Le 29 mars 1905; Colin ne regrettera jamais d'avoir servi sous les ordres de Lemaire, il espère ne pas avoir laissé une mauvaise impression pendant son passage à la mission (462).
- Le 29 mars 1905; Paulis retournant directement aux Lophires, Colin renvoie la mule à Lemaire. Couture est parti hier pour la Wô (463).
- Le 31 mars 1905; Colin remercie Lemaire pour une lettre "bienveillante" et le félicite d'une décoration obtenue (464).

(Colin va à Yakululu).

De Yakululu, le 6 avril 1905; Colin accepte avec reconnaissance la proposition que Lemaire lui a faite d'être mis au courant des observations astronomiques sous la direction de Paulis, il viendra aux Lophires dès le retour de Platone aux Belles-Sources (465).

(Colin retourne aux Belles-Sources).

- Le 10 avril 1905; Colin a reçu l'avis du commissaire de district de l'Uele, que les travaux de fortifications seront arrêtés jusqu'à nouvel ordre (466).

- Le 10 avril 1905; Colin est étonné que la mule soit arrivée avec un équipement incomplet aux Lophires. Platone, qui a été malade, pourra partir aujourd'hui pour les Lophires. "Le petit jeu des fortifications abandonnées, reprises, abandonnées recommence. C'est bien agréable" (467).
- Le 24 avril 1905; Colin envie Platone de pouvoir voyager un mois avec Lemaire (voir la lettre de Lemaire à Colin, du fort de l'Iré, 23 avril 1905, copie-lettres n°3, document n°211: Lemaire a décidé de se faire accompagner par Platone dans le tour qu'il fait des postes avant de partir). Pedro Marceddu est arrivé à la colonne de renfort, il fait bonne impression à Colin. Colin termine par ces mots: "Je vous souhaite un bon voyage et aspire au mois où je pourrai compter avoir le grand plaisir de vous revoir" (468).

50. Lettres de divers à Lemaire, qui se trouvaient avec les papiers de Colin.

Du Lieutenant Amedeo Couture:

De la Natinga.

- Le 20 octobre 1904; selon l'ordre de Colin, Couture envoie le courrier par la voie de Faradje (469).
- Le 11 décembre 1905; difficultés rencontrées dans le recrutement des porteurs. Renzi attend les hommes de Bobwandara entre Yakululu et la Maiawa, il s'est emparé de dix femmes de Bobwandara. Le commandant Uyttenhove est à Yakululu (470).
- Le 18 décembre 1905; Couture transmet à Lemaire un courrier venant des Tulipiers (471).

De la Wô.

- Le 9 avril 1905; Couture envoie l'itinéraire du poste aux sources de la Wô. Allusion à Bobwandara qui refuse de s'établir au sud du fort de Belles-Sources. -Est joint l'itinéraire (472 et 473).
- Le 9 avril 1905; Couture souhaite à Lemaire un bon retour en Europe (474).
- Le 15 avril 1905; Couture suivra les instructions de Lemaire dans ses rapports avec Bobwandara. Il juge utile

de renforcer, pour le moment, la garnison du poste (475).

- Le 24 avril 1905; Couture remercie encore une fois Lemaire de tout ce qu'il a fait pour lui (476).

Du vétérinaire Covalli.

- De Yakululu, le 25 décembre 1904; au sujet de bétail à livrer à la mission Lemaire (477).

De Gerolamo Fossa, chef de poste de Yakululu.

- Yakululu, le 16 octobre 1904; Fossa a envoyé un pli de Lemaire à Colin qui se trouve à la Maiawa (478).
- Le 6 avril 1905; Fossa envoie ses vœux à Lemaire à l'occasion de son prochain départ (479).

De Edoardo Longobardo, commandant chargé d'organiser les fortifications de l'Uele.

- De Yakululu, le 19 janvier; Longobardo sera à la Maiawa le 20 janvier (480).
- De Belles-Sources, le 22 février 1905; il est impossible de terminer les fortifications du fort de Belles-Sources avec les forces actuelles, il faut les augmenter. Longobardo part pour Yakululu puis pour le camp de l'Uere. Les travaux de Belles-Sources sont "à bon point" (481).
- Copie envoyée à Lemaire d'une lettre de Longobardo au Gouverneur Général, de Belles-Sources, le 22 février 1905; Longobardo a inspecté les fortifications de Yakululu, puis il a été à la Maiawa rejoindre Lemaire et Colin qui lui ont expliqué l'urgence qu'il y avait à établir un poste fortifié sur la ligne de crête Congo-Nil. Longobardo est arrivé à l'endroit choisi, où se trouvait le sous-officier Parys, le 4 février 1905. Couture, qui est actuellement à la Maiawa, pourra venir prendre la direction des travaux le 23 février, Longobardo l'initiera et ira ensuite au camp de l'Uere, pour se conformer aux instructions qu'il a reçues du Gouverneur Général (482).

Du lieutenant Allesandro Platone.

- De Bafuka, le 5 février 1905; Nagels (Gustave Nagels, chef du section Doruma-Bafuka) a annoncé à Platone

que les Anglo-Egyptiens fondent un poste au confluent du Yubo et du Sueh. Platone part pour Yakululu et compte reconnaître les sources de la Buere, celle du Sia (affluent du Yubo) et celle du Yubo. Il pense arriver à la Maiawa le 20 février (483).

- De la route Bafuka-Yakululu, le 7 février 1905; Platone a reçu des informations au sujet de l'installation des Anglo-Egyptiens, venant de Tambura, dans le territoire de Sege, fils de Mbio. Impressionné par les pertes subies à la Maiawa, Mbio aurait donné à ses fils l'ordre de laisser pénétrer les Anglo-Egyptiens. Mange et Mbio seraient brouillés (484).
- Du village Niaputi, le 10 février 1905; les nouvelles concernant Mbio sont confirmées; Mbio serait sur le point de se soumettre. Platone a pris sous sa responsabilité d'envoyer un message à Mbio pour lui dire que les Belges étaient arrivés avant les Anglo-Egyptiens et avec des intentions plus pacifiques et que Mbio a tout intérêt à venir lui-même à la Maiawa, voir Lemaire (485).
- Du poste de la Wô, le 26 février 1905; Platone s'excuse de ne pas encore avoir envoyé à Lemaire l'itinéraire entre Yakululu et Bafuka et donne des renseignements obtenus à Bafuka sur la région entre Bafuka et Doruma; le chef Basia, au nord de Bafuka, se considère comme indépendant, Mopoie (Tolet) a une attitude agressive, cependant l'installation d'un poste dans ses territoires serait possible moyennant une forte somme. Difficultés de ravitaillement rencontrées au poste de Bafuka et encore plus à celui de Doruma (486).
- De la Maiawa, le 2 mars 1905; Platone se réjouit des résultats obtenus par Lemaire "votre voyage à travers les territoires de Mange, l'installation du capitaine Paulis dans le village même de celui-ci, mon petit voyage Wau-Maiawa avec beaucoup de démonstration de sympathie par les indigènes sont des résultats superbes". C'est une victoire obtenue par des moyens pacifiques: "votre passage entre les agents de la colonie ne laissera pas seulement le simple souvenir de la sympathie et de l'admiration que vous savez inspirer par vous même" (487).

- Le 2 mars 1905; Platone annonce l'arrivée à la Maiawa d'un détachement anglo-égyptien commandé par le major Carter et accompagné du capitaine Wood Martin. Ils ont l'intention de partir pour le village de Mange et d'y arriver vers le 4 ou le 5 mars. Couture se rendra à Belles-Sources demain (488).
- Le 8 mars 1905; Platone envoie des itinéraires de Bafuka à la Maiawa. (Ces itinéraires manquent. A.T.) (489).
- Le 11 mars 1905; Platone envoie l'itinéraire entre le poste de la Wô et celui de la Maiawa. -Itinéraire joint (490 et 491).

Du poste de la Wô.

- Le 27 mars 1905; Fell est arrivé au poste anglo-égyptien le 25 mars et Paulis est arrivé à celui de la Wô le 26; ils ont déjeûné avec le capitaine Wood Martin. Le poste anglo-égyptien sera levé, Wood Martin partira pour le village de Mbio et Fell pour celui de Mange; il a l'intention de fonder un poste sur la Meridi. L'installation du poste de la Wô progresse, les habitants fournissent des vivres (492).

(Platone rejoint Lemaire aux Lophires afin de l'accompagner dans sa tournée des postes jusqu'à Wandî, voir document 475).

- De l'ancien village de Kana, le 12 avril 1905; Platone annonce son arrivée aux Lophires pour le lendemain et remercie Lemaire de l'avoir fait venir (493).

De Jean Uyttenhove (qui a remplacé momentanément Colin au commandement de la colonne de renfort).

De Yakululu.

- Le 15 décembre 1904; Uyttenhove a envoyé un transport de vivres à la Maiawa; les porteurs lui ont dit que la route Yakululu-Maiawa était libre (494).
- Le 1^{er} janvier 1905; Uyttenhove adresse ses vœux à Lemaire, qui est au poste de la Maiawa (495).
- Le 7 février 1905; Uyttenhove a reçu l'ordre de partir pour la zone Uere-Bili, il regrette de quitter la mission Lemaire (496).

De Jean Baptiste Van Gulick, chef de poste de la Natinga.

- De Natinga, le 22 décembre 1904; au sujet de porteurs (497).

De la station de Bwendi.

- Copie du journal des événements du 1^{er} au 15 février 1905 à la station de Bwendi, tenu par le chef de poste Van Gulick et envoyé à Lemaire, au fort de l'Iré: mentionne les rapports du chef Bwendi (fils de Renzi) avec Stephen, Directeur de l'"Anglo-Belgian Company" de l'Aka (498).

Sans date (reçu le 24 février 1905 par Lemaire).

- Van Gulick transmet à Lemaire des plaintes qui ont été faites contre le chef Renzi par le chef de poste de Faradje (499).
- Le 26 février 1905; Van Gulick envoie à Lemaire le résumé des événements qui se sont passés au poste de Bwendi depuis son arrivée le 25 décembre 1904. Il a reçu la visite d'un agent anglais de la factorie de l'Aka (500).
- Le 26 février 1905; au sujet de déserteurs de Mbio qui seraient réfugiés chez Bwendi; Renzi aurait créé le village de Bwendi pour attirer les déserteurs de Mbio et de ses fils (501).
- Le 29 février 1905; lettre relative à des travaux exécutés sur la route entre le village de Bwendi et la station des Tulipiers (502).
- Copie du journal des événements qui se sont passés au poste de Bwendi du 16 au 29 février 1905; le 17 février, Stephen a appris que les Anglo-Egyptiens sont au village de Mbio; le 29, Bwendi vient dire que Mbio a été tué (503).
- Le 5 mars 1905; Van Gulick a appris par un homme de Iango que les Anglo-Egyptiens sont arrivés chez Mange et qu'ils ont fait prisonnier le fils de celui-ci. Beaucoup d'indigènes fuient (504).
- Le 8 mars 1905; Van Gulick envoie à Lemaire des sujets du chef Doruma (505).
- Journal des événements qui se sont passés à la station de Bwendi du 2 au 7 mars 1905; nouvelles de la progression des Anglais chez Mange (506).

51. Documents divers se trouvant dans les papiers de Colin.

- Manuscrit de 8 pages écrit de la main de Colin et racontant en détails l'attaque du poste de la Maiawa par les Zande, du 30 novembre au 12 décembre 1904, jour de l'arrivée des gens de Renzi (507).
- Renseignements divers relatifs à l'itinéraire parcouru entre Faradje et le poste de la Maiawa du 5 au 15 décembre 1904. Le chef de mission scientifique (la signature est laissée en blanc) (508).
- Résultats des observations astronomiques, magnétiques et altimétriques effectuées entre Faradje et le poste de la Maiawa du 3 au 23 décembre 1904. Signé: Lemaire (509).

CHAPITRE VII

Lemaire se voit proposer, puis retirer la direction d'une nouvelle mission au Congo (janvier 1906 - janvier 1907). Il quitte le service de l'Etat Indépendant en mars 1907.

Lemaire est rentré d'Afrique depuis 5 mois, lorsqu'en janvier 1906 le Roi le charge d'une nouvelle mission. Lemaire est désigné pour diriger la délégation belge qui, conjointement avec une délégation anglaise, devra délimiter la frontière entre l'Etat Indépendant et les possessions britanniques suivant le 30ème méridien, à l'ouest du lac Albert et dans le bassin de la Semliki. Lemaire accepte la mission et la prépare durant l'année 1906. La délégation belge devait s'embarquer le 22 janvier 1907 à Rotterdam pour gagner Mombasa. Or, le 16 janvier, Lemaire est averti qu'il ne peut pas partir en Afrique et que le commandement de la mission lui est retiré. Un dossier avait été ouvert contre lui à Boma; on reprochait à Lemaire d'avoir fait donner le fouet à des gradés et à des femmes de soldats lors de la mission du Bahr el Ghazal. Lemaire, afin d'être libre de se défendre, offre sa démission d'agent de l'Etat Indépendant, démission qui est acceptée en mars 1907, et, le 17 juin de la même année il est pensionné comme capitaine-commandant de l'armée métropolitaine.

Dans une lettre ouverte au Roi, le 18 janvier 1907, et dans une série d'articles parus dans "La Dernière Heure" du 24 septembre au 6 octobre 1907, Lemaire montra qu'à l'époque des faits incriminés, il avait mis ses supérieurs au courant des mesures disciplinaires qu'il avait jugé devoir infliger afin de protéger la population contre les exactions de certains soldats.

Après la mise à la pension, Lemaire se retire près de Sart en Ardennes, dans sa propriété de Cockaifagne.

Il fait des conférences et des études sur le Congo, publie des articles sur l'Ardenne, sur l'espéranto, prépare un ouvrage de mathématiques.

En 1920, le Ministre Franck lui confie la direction de l'Ecole Coloniale Supérieure qui vient d'être créée à Anvers. Lemaire y donne également des cours de déontologie, ainsi qu'à l'Ecole Coloniale de Bruxelles.

En 1925, sa santé s'altère et il meurt le 21 janvier 1926.

52. Un carnet intitulé "Mission Anglo-Congolaise de détermination du 20ème méridien Est de Greenwich", écrit au jour le jour par Lemaire.

- Ce carnet débute le 24 janvier 1906: Lemaire est convoqué par Liebrechts qui lui annonce la formation probable d'une commission mixte anglo-congolaise chargée de déterminer le 30ème méridien à partir de son intersection avec le 1^{er} parallèle sud, vers le nord et jusqu'à sa rencontre avec la ligne de faîte Congo-Nil. Le Roi voudrait que Lemaire soit le chef de la mission, Cuvelier dit à Lemaire que le départ est prévu pour dans 2 mois et qu'il peut immédiatement s'occuper de rassembler les instruments et rechercher des collaborateurs. Le 25 janvier, Colin propose de se mettre à la disposition de Lemaire; lettre de Colin collée dans le carnet. Démarches diverses de Lemaire pour se procurer des instruments. Le 29, Marcel Dehalu, astronome à l'Observatoire de Cointe et répétiteur à l'Université de Liège, accepte de partir. Le 30, nouvelles démarches afin d'obtenir des adjoints; Caroelli n'est pas accepté vu que la mission doit être intégralement belge. Lettre de Colin, collée dans le carnet: conditions qu'il pose avant d'accepter; le 3 février autre lettre de Colin: il est décidé à partir. Le 7, réception d'une lettre de Dehalu qui annonce que Liebrechts est d'accord pour qu'il participe à la mission. Lemaire prend les dispositions avec Stroobant et Lecointe pour pouvoir faire des observations à l'Observatoire d'Uccle le 1^{er} et 2 mars (voir document 515).

Suivent des pages concernant les vivres et articles d'échange à prévoir pour 3 Européens et 150 porteurs et travailleurs pour un an. Commandes d'instruments. Le 1^{er} mars, visite du sous-lieutenant Decraene recommandé par Dehalu; Liebrechts le reçoit mais temporise. Le 6 mars, arrivée de Dehalu "nous commencerons bientôt les calculs". Le 15 mars,

dispositions prises pour des calculs à faire à l'Institut cartographique (document 512).

Jours suivants: observations à Uccle (document 511). Le 3 avril, lettre de Colin qui demande s'il serait le second de la mission. Réponse de Lemaire: "C'est à Liebrechts de décider", Colin peut se désister. Lemaire écrit à Dehalu pour que Decraene prenne une décision.

Le carnet se termine le 4 avril 1906 par une correspondance au sujet d'un thermomètre (510).

53. Observations et calculs en vue de la mission du 30ème méridien.

- Un carnet d'observations faites à l'Observatoire d'Uccle du 16 mars au 27 juin 1906 (511).
- Un carnet d'observations faites à l'Institut cartographique militaire du 17 mars au 27 juin 1906 (512).
- Un carnet d'observations faites du 9 avril au 14 août 1906. - Feuilles détachées contenant des notes sur le "baromètre Georges" et datées du 8 août 1906 (513 et 514).

54. Divers concernant la mission du 30ème méridien.

- Certificats d'essai pour un thermomètre: texte en allemand et traduction. Charlottenburg, 24 février 1906 (515 à 517).
- Carte postale de A. Lebrun, rue Bréderode 10, demandant à Lemaire de lui confier les factures d'instruments. Trois factures jointes (518 à 521).

55. Correspondance adressée à Lemaire après 1907.

- Lettres échangées au sujet d'une erreur de calcul qu'aurait faite Lemaire lors de la mission du Katanga. Lettre manuscrite de P. Stroobant, f.f. de directeur du service astronomique de l'Observatoire Royal de Belgique, à Lemaire, datée d'Uccle le 24 juillet 1907: il envoie à Lemaire copie d'une lettre de Keeling, directeur de l'Observatoire de Helwan, datée de Helwan, 10 juillet 1907 qui a constaté des erreurs dans les calculs faits par Lemaire au Katanga. Copie jointe (522 et 523).

- Lettre dactylographiée de Lecointe, directeur de l'Observatoire royal d'Uccle, datée du 8 août 1907; il communique à Lemaire la copie de la réponse qu'il a envoyée à Keeling: l'erreur est dûe au fait que Lemaire s'est servi d'une formule erronée qu'il a puisé dans un ouvrage de Delporte (524).

- Deux lettres du docteur Pol Gérard (membre de la mission Groyn Williams, envoyée au Katangâ par la Société Minière du Bas-Katanga arrivée à Kikondja, le 15 février 1910).

De Kikondja, le 15 février 1911; Gérard donne à Lemaire, ses premières impressions sur la mission, elles sont assez pessimistes (525).

Du village Shiele, le 12 septembre 1911; Gérard raconte une tournée qu'il vient de faire dans la vallée de la Lufira. Avant d'y envoyer des prospecteurs, on voulait s'assurer que la région n'était pas ravagée par la maladie du sommeil (526).

- Sept lettres d'Alois Lenaerts, ancien adjoint de Lemaire à l'Equateur (voir chapitre I, document numéro 5).

Lenaerts, qui est retourné comme comptable pour une société du Katanga, demande à Lemaire de lui trouver une autre situation. Lemaire recommande Lenaerts à Lothaire

7 lettres du 16 août au 20 décembre 1911. Jointes: une carte de Lenaerts à Lothaire, une carte et une lettre de Lothaire à Lemaire (527 à 536).

- Une lettre de A. Delpierre, Ingénieur agricole, Professeur à l'Ecole provinciale de culture et d'élevage à Irchonwelz.

D'Ath, le 2 février 1912; Delpierre demande à Lemaire des renseignements au sujet des possibilités agricoles et minières du Katanga. Leplae vient faire une conférence sur le Katanga, le 8 février au Cercle artistique de Mons et Delpierre voudrait faire la contradiction (537).

- Une lettre d'Albert Bonjean, (à qui Lemaire avait passé un manuscrit du texte de sa conférence donnée en 1894 "L'héroïsme en Afrique", pour être publiée sous forme d'article.

De Verviers, le 6 septembre 1918; Bonjean renvoie le texte, il y a fait quelques remarques. Il demande à Le-

maire la liste de ses publications (sur les Ardennes), pour pouvoir établir la bibliographie de la troisième édition du livre "La baraque Michel" (538).

56. Deux écrits non datés, autographes de Lemaire.

- Projet de réponse à un journal (539).
- Projet d'une nouvelle où il est question d'un médecin aux prises avec un cas de conscience professionnelle (540).

CHAPITRE VIII

Manuscrits et copies dactylographiées d'études de Lemaire relatives au Congo.

Papiers de Lemaire ne concernant pas son activité africaine.
Imprimés.

57. Manuscrits et copies dactylographiées d'études de Lemaire relatives au Congo.

(Nous avons rangé ces documents par ordre chronologique de leur parution).

- Un carnet contenant le texte de la conférence "L'héroïsme en Afrique", donnée le 30 juin 1894 devant le bataillon des Chasseurs et Eclaireurs belges (541).
- Un cahier contenant les minutes des lettres envoyées par Lemaire au journal "Le Petit Bleu" et parues sous le titre "Vers le Tanganika", du 15 mai 1898 au 29 janvier 1899 (542).
- Manuscrit de 10 pages de l'article: "Les sources du Congo" paru pour la première fois en 1900, pp.159/161, dans "La Belgique Coloniale" (543).
- Copie dactylographiée de 64 pp., plus 4 plans, de l'article: "Grottes et Troglodytes du Katanga" paru pour la première fois dans le Bulletin de la Société de Géographie de Paris, n°11 et n°12, 1901 (544).
- Quatre carnets contenant une étude "La cartographie astronomique au Congo", préparation d'un ouvrage paru en 1906, chez Lesigne, Bruxelles. (545 à 548).
- Un carnet contenant le texte de l'article "Les Wamboundous; les colporteurs noirs entre l'Atlantique et le Katanga", paru en juin, juillet et août 1902, dans la Revue

de Géographie de Paris (549).

- Trois carnets et une copie dactylographiée, contenant le manuscrit de l'ouvrage "Belgique et Congo", paru dans l'Almanach de l'Université de Gand, en 1908 (550 à 553).
- Trois feuilles détachées contenant le manuscrit d'une "Note sur la région comprises entre le Lou-Apoula à l'Est, le 25ème méridien de Greenwich, à l'Ouest, le 8ème parallèle Sud au Nord et le 13ème parallèle Sud au Sud". Non datés (d'après le contexte, approximativement 1910) (554).
- Deux carnets contenant l'énumération de clichés montrés au cours d'une conférence sur le Katanga. Non datés (555 et 556).
- Un carnet contenant des notes prises par Lemaire sur des sujets variés (coutume indigène, le langage des Wagenia (paru dans La Dernière Heure du 18 novembre 1912), le gong...; que pensez vous de votre cours de déontologie) (557).

58. Papiers de Lemaire ne concernant pas son activité africaine.

- Pour la période où Lemaire suit les cours à l'Ecole Militaire: 23 cahiers de cours photocopiés avec quelques notes manuscrites de Lemaire, alors sous-lieutenant (1885) (558).
- Pour la période où Lemaire s'est retiré à Cockaifagne: divers documents datant de 1910-1914, relatifs aux plantations de son jardin (559 à 566).

Farde contenant divers documents relatifs à l'occupation allemande en 1914-1918 (567).

Quatre cahiers contenant un manuscrit "La Furie Teutonne", écrit de décembre 1914 à décembre 1915, par Lemaire à Cockaifagne (568 à 572).

- Pour la période où Lemaire est Directeur de l'Université Coloniale (1920-1927).
Cahier contenant le cours de déontologie, dactylographié (573).
- Farde contenant les examens et exercices de déontologie des élèves (574).

- Documents non datés.

Carnet contenant des notes pour la rédaction d'un traité de géométrie et notes sur des sujets divers (575).

Carnet contenant des "notes extraites des épreuves d'un livre en préparation chez Gauthier Villars" intitulé: "Description et usage de l'astrolabe à prisme" (576).

59. Documents imprimés de Lemaire.

- Coupures de presses rassemblées dans 5 cahiers portant le titre de "18 années d'une carrière congolaise". Les premiers articles datent de 1893; les derniers, parus en 1913 et 1914, concernent l'esperanto (577 à 581).
- Brochure "Station d'Equateurville, observations météorologiques faites du 15 avril 1891 au 31 décembre 1892 par le Lieutenant Ch.Lemaire". Bruxelles, Société Générale d'imprimerie et de publicité, 12 décembre 1893 (582).
- Brochure: "Les Wamboundous, les porteurs noirs entre l'Atlantique et le Katanga, par M. le Capitaine Ch.Lemaire, chef de la mission scientifique du Katanga. Extrait de la "Revue de Géographie", livraisons de juin, juillet et août 1902. Paris, Ch. Delagrave (583).
- Farde contenant les feuilles imprimées des itinéraires de l'expédition Lemaire au Katanga (voir documents n° 118 à n°146), parues sous le titre: "Atlas donnant l'itinéraire détaillé parcouru par la Mission Scientifique du Katanga. Echelle: 1/50.000.000ème. P.Weissenbruch, Bruxelles, 1902. Feuilles 1 à 27 et feuille 84." (584).
- Brochure: "Note sur la cartographie astronomique au Congo par le Commandant Ch.Lemaire, chef de Mission Scientifique". Lesigne, Bruxelles, 1906 (585).
- Brochure: "Belgique et Congo", extrait de l'Almanach de l'Université de Gand, 1908 (586).

60. Ouvrages imprimés de divers.

(587 à 610).

CHAPITRE IX

Documents provenant des legs Maurice Robert.

(Comme nous l'avons indiqué dans l'Introduction, Maurice Robert a eu en communication des documents provenant de la mission Lemaire au Katanga; il les a légués avec ses papiers personnels en 1960 au Musée Royal de l'Afrique Centrale. Ces documents ont leur place dans le présent inventaire. A.T.)

61. Original du rapport n°23, de Lemaire au Secrétaire d'Etat, daté de Pweto, le 26 février 1900 et copie de ce même rapport.

Onze documents en annexe:

- Sept feuilles du tableau d'assemblage de la carte générale de l'Etat Indépendant du Congo, par le capitaine Delporte avec les itinéraires de la reconnaissance vers le lac Dilolo.
- Deux feuilles du tableau d'assemblage..., avec "les itinéraires par les vallées de la Lou-fwa et du Lou-Boulé".
- Deux feuilles des "résultats des observations astronomiques, magnétiques et altimétriques exécutées entre Lofoi et Pweto".
- Une feuille des "résultats des observations astronomiques, magnétiques et altimétriques effectuées entre Mou-Imbwa et Lofoi".
- Bordereau des caisses envoyées de Pweto.
- Nomenclature de clichés envoyés.
- Note sur 5 planches de flore (dessinées par Questiaux).

- Note sur les fonderies de fer
- Deuxième note sur les sensations thermiques.
- Note sur une curieuse habitude des antilopes
- Note sur les charmeurs de serpents

(611 à 623).

(Ce rapport est l'avant-dernier rapport envoyé par Lemaire au Secrétaire d'Etat, la minute se trouve dans le copie-lettres n°7, de la page 17 à la page 31, document n°52. Plusieurs des documents en annexe sont copiés dans le document n°103. A.T.)

62. Tableau définitif des altitudes déterminées du mois d'août 1898 au mois de mai 1899 (624).

(Ce document joint au rapport dans les papiers de Robert, n'est pas mentionné dans le texte du rapport par Lemaire).

63. Sept rapports de Kemper Voss

(Il s'agit de manuscrits, qui ne sont pas de la main de Kemper Voss et qui ont probablement été traduits de l'anglais, d'après les notes prises par Kemper Voss. Les manuscrits comportent les indications de figures et de coupes qui devaient être intercalées, il y a des ratures et des corrections dont certaines de la main de Lemaire. A.T.)

- Le 1^{er} rapport concerne l'exploration de la vallée de la Lufonzo faite par Kemper Voss et Questiaux de janvier à mars 1899, avant qu'ils aient rejoints le gros de la mission à la Lofoi.
- Le deuxième rapport est relatif à l'expédition faite par Kemper Voss aux salines de Mwashia, de fin-mai à juin 1899.
- Les troisième et quatrième rapports décrivent la reconnaissance détaillée que Kemper Voss fit des salines de Mwashia et des mines de cuivre de la vallée de la Lufira, spécialement des gisements de Tenke et des environs du village de Katanga, du 18 juillet au 26 novembre 1899.

- Le cinquième rapport décrit des excursions dans les Kundelungu faites par Kemper Voss en janvier et février 1900.
- Le sixième rapport a trait aux observations faites par Kemper Voss de Pweto (où il était resté en arrière, malade) à Toa où il a rejoint la mission le 3 mai 1900.
- Le septième rapport décrit des observations faites par Kemper Voss entre Toa et Kasongo, du 15 mai au 12 juin 1900 . (625 à 631)

TABLE ONOMASTIQUE

Les chiffres renvoient aux pages. Le nom de Charles Lemaire n'a pas été repris.

- Aba (localité), 70, 77, 92
- Abercorn, 30
- Accra, 12
- Abu Simbel (localité), 72, 84, 85
- African Lakes Corporation Limited, 25, 30, 31, 39, 40, 41, 42, 43, 44, 56, 57, 58
- Afrique, 1, 2, 5, 6, 11, 23, 24, 25, 27, 31, 99, 153, 169, 187
- Afrique Centrale, 2, 6, 8
- Aka (factorerie ou factorie), 164, 171, 175, 185
- Akassa (bateau), 16
- Albert (lac), 187
- Albertville, 31
- Amadis (poste des), 69, 75, 76, 90
- American Baptist Missionary Union, 13
- Angleterre, 96
- Anglo-Belgian Company, 109, 185
- Anglo-Egyptiens (autorités anglo-égyptiennes), 101, 103, 104, 107, 110, 111, 114, 116, 119, 120, 122, 123, 124, 126, 127, 128, 129, 134, 137, 141, 142, 148, 149, 150, 151, 152, 153, 157, 158, 160, 161, 162, 164, 175, 177, 178, 179, 180, 183, 185
- Angola, 20
- Anvers, 16, 38, 61, 64, 65, 67
- Arabes, 16
- Archiduchesse Stéphanie (bateau), 22
- Assiout, 85
- Assuan, 84
- Bafuka (poste), 82, 118, 124, 125, 127, 128, 135, 150, 154, 182, 184

- Bafuka-Doruma (région), 118, 119, 120, 121, 125, 127, 128, 133, 136, 182.
Bangoro (fils de Renzi), 173, 174, 175
Baginze (mont), 171
Bahr el Ghazal, 4, 5, 6, 61, 63, 79, 80, 88, 101, 102, 103, 110, 126, 128, 129, 130, 131, 137, 141, 142, 149, 150, 151, 157, 169, 172, 178, 187
Balebi (village), 34
Bambous (poste des), 81, 82, 84, 112, 113, 114, 115, 116, 117, 118, 121, 129, 132, 136, 141, 143, 144, 146, 147, 148, 154, 156, 157, 158, 159, 162, 165, 166
Banana, 12, 20, 38, 68
Banangi (village), 167
Bandawe (mission de), 30
Bangourou (village), 167
Bangweolo (lac), 50, 57
Basankusu, 15, 16
Bas-Congo, 3
Basia (chef), 183
Basongoda (chef), 142, 150, 151, 167, 170
Bati (chef), 122
Baudoinville, 37, 46, 48, 53, 58.
Bebing, R., 7
Bedrachein, 85
Beira (localité), 28, 29, 39
Bel-Air (poste de -), 82, 84, 135, 136, 141, 142, 148, 149, 151, 152, 153, 160, 164, 167
Belardi (Luigi), 64, 76, 91, 93
Belgique, 5, 12, 16, 19, 27, 73, 111, 151, 170
Belgique Coloniale (La-), 104, 193
Belles-Sources (poste), 126, 132, 133, 134, 140, 149, 153, 177, 178, 180, 181, 182, 184
Berghe-Sainte-Marie (poste), 22
Berlin (acte de -), 126
Bertrand, (Léon), 1
Bia (Georges), 58
Bia-Francqui (mission), 3, 57
Bihé (plateau de -), 35, 51
Biki (rivière), 150
Bima (poste), 69, 75, 90
Binza (chef), 179
Blantyre (localité), 30, 39, 48
Block (Jean), 66, 122, 123, 124, 129, 136, 147, 149, 152, 153, 160, 161
Bobwandara (chef), 82, 115, 126, 127, 128, 129, 133, 135, 169, 170, 171, 172, 176, 177, 178, 179, 181

- Bodio (chef), 173, 174
Bodson, 34
Boenge (poste), 90
Boiera (chef), 15, 16, 54, 68
Bokoyo (chef), 76, 162
Bola (chef), 52
Bolenge (mission de -), 38
Bolobo (localité), 15, 68
Bolombo (rivière), 16
Boma, 16, 20, 21, 23, 37, 38, 45, 46, 58, 68, 79, 80, 81,
86, 88, 89, 97, 98, 103, 152
Bomokandi (rivière), 69, 76, 90, 91
Bomu (rivière), 150, 167
Bondo (village), 75
Bongandanga (localité), 16
Bonjean (Albert), 8, 190
Boonaert (Joseph), 66, 122
Bor (localité), 72
Boulnois (Bey), 62, 63, 66, 79, 83, 101, 102, 103, 104,
130, 131, 132, 134, 137, 138, 141, 142, 148, 149, 151,
153, 162, 163, 164, 165, 169, 170, 178, 179, 180
Bourguignon, 21, 23
Brasseur (Clément), 55
Bray (major), 135
Brazzaville, 22
British South Africa Company, 41
Bruneel (Albéric), 77, 89, 92, 95, 96, 139
Bruxelles, 16, 20, 27, 33, 40, 41, 45, 46, 47, 74, 80, 84,
87, 90, 91, 92, 96, 99, 105, 133
Buelens (Jean-François), 64, 65, 78, 79, 80, 98, 102, 103,
106, 107, 108
Bulletin de la Société Royale Belge de Géographie de Bruxelles, 17
Bulletin de la Société de Géographie de Paris, 193
Bumba (localité), 46, 67, 68, 74, 90, 153, 167
Bundukia (poste), 72, 84, 111, 137
Bunkeya (poste), 34
Buta (localité), 69, 75, 90, 110, 152, 176
Buysse (Ange, missionnaire), 24
Cabinda, 23
Caire (le), 29
Caisley (William), 25, 29, 30, 31, 33, 39, 40, 44, 45, 47,
49
Cameron (Verney), 51
Cameroun (le) vapeur, 12

- Cap (le), 29
Capello, 52
Cap Vert (îles du -), 20
Caroelli (Alfredo), 61, 64, 65, 66, 73, 76, 77, 78, 79, 80,
81, 85, 86, 87, 90, 96, 98, 99, 100, 102, 103, 106,
109, 110, 112, 114, 115, 117, 118, 120, 123, 124,
125, 128, 129, 130, 132, 133, 134, 135, 136, 138,
145, 146, 147, 148, 149, 154, 155, 156, 160, 170,
188
Carter, B. (major), 163, 179, 184
Casement, Roger, 13
Cataractes (district des -), 11, 13, 16
Cattier (Félicien), 1
Cerckel (Léon), 32, 43, 44, 50, 55
Chaltin, 171
Chargois (Jules), 25, 31, 32, 36, 39, 40, 42
Chienji (factorerie ou factorie), 31, 32, 36, 39, 41, 49, 53, 58
Chilombe (localité), 40
Chinde (localité), 25, 29, 31, 39, 48
Chirromo (localité), 29
Chupanga (localité), 29
Citade da Praya (localité), 24
Claes, 19, 23
Colin (Léon), 5, 7, 61, 63, 65, 66, 67, 72, 79, 82, 89, 90,
91, 93, 104, 106, 108, 111, 112, 113, 114, 115,
116, 117, 119, 120, 121, 122, 123, 124, 125, 126,
127, 128, 129, 130, 131, 133, 134, 135, 136, 141,
146, 149, 150, 151, 153, 155, 159, 164, 165, 169,
170, 171, 172, 173, 174, 175, 176, 177, 178, 179,
180, 181, 182, 184, 186, 188, 189
Colin (Nicolas), 12, 13
Colle (Rev. Père), 53
Colle (Théophile), 67, 132, 133, 137, 149
Colonne de renfort de l'Uele, 5, 61, 64, 65, 76, 83, 89,
90, 91, 112, 121, 122, 125, 126, 136, 149, 152, 169,
170, 173, 174, 177, 181, 184
Comité Spécial du Katanga, 3, 8
Commission d'Histoire du Congo, 4
Compagnie du Chemin de Fer du Congo, 19, 21
Congo (pays), 3, 19, 24, 25, 28, 67, 74, 106, 113, 169,
187, 188, 190.
Congo (fleuve), 11, 12, 16, 26, 35, 36, 37, 43, 52, 54, 55,
56, 57, 63, 68, 75, 83, 95, 108, 111, 117, 131,
139, 148, 153, 167, 182, 188, 193
Congo Illustré (Le) revue, 16

- Congo-Nil (mission scientifique), 8, 67, 73, 74, 85, 139
Coquilhat (C.A.), 11, 14
Coquilhatville, 2, 9, 11, 21, 22, 23, 38, 46, 54, 68, 75, 89, 90
Cornet (Jules), 1, 3, 19, 21, 22, 23, 52
Costermans (P.), 81, 84, 88, 139
Couture (Amedeo), 66, 67, 122, 124, 130, 132, 135, 148, 149, 151, 167, 172, 175, 176, 180, 181, 182, 184
Covalli (Vétérinaire), 182
Crawford (Daniel), 32, 58
Cuvelier (de), 188
Dardenne (Léon), 25, 30, 36, 38, 40, 46, 52, 53, 55, 58
Dar-es-Salam, 28
de Bergh (Henry), 30, 55
De Bock (Achille), 15
Decraene (sous-lieutenant), 188, 189
Dehalu (Marcel), 188
de Harinck (Achille), 25, 39
Dellieu (Armand), 65, 66, 112, 136, 148, 151
Delpierre (A.), 190
Delporte (Capitaine), 57, 197
Delvaux (Henry), 26, 33, 34, 36, 40, 50, 55
Dem Bekir (localité), 77
Dem Gudju (localité), 77
Dempere (étang de -), 52
Dem Ziber (localité), 93, 95
Denie (Camille), 67, 83, 127, 132, 149
Dernière Heure (La), 187, 194
De Roubaix (bateau), 20
Descamps (Georges), 55
De Smet (Robert), 1
Devos (Achille), 69
De Windt (Jean), 25, 30, 31, 33, 39, 40, 45, 49, 57
Dilolo (lac), 26, 27, 28, 34, 35, 43, 48, 50, 51, 56, 57
Djabir (chef), 149
Doka (ruisseau), 120
Donnay (Albert), 17
Doorme (Aristide), 38
Doruma (chef), 5, 22, 62, 68, 142
Doruma (fils de Mange), 82, 135, 138, 164, 165, 171, 185
Doruma (poste), 125, 135, 148, 149, 150, 153, 154
Doruma-Bafuka (région) : Voir Bafuka-Doruma
Dovera (le, vapeur), 30
Droogmans (Hubert), 3
Drös (Fritz), 96, 111

- du Bourg de Bozas (mission), 76
Dungu, 61, 64, 70, 77, 89, 90, 91, 92, 93, 152, 169, 170,
171, 172, 174
Dupont (Edouard), 54
Duru (rivière), 172, 173
Eala (Jardin botanique), 38, 67, 68, 105, 116, 117, 128, 137
Ecole Supérieure Coloniale, 188
Elisabethville, 9
Enguettra (poste), 118
Equateur (station de l'-), 13, 15, 16
Equateur (district de l'-), 2, 11, 12, 14, 15, 16, 17, 22,
23, 24, 32, 40, 68
Equateurville (station de l'Equateur), 17, 38, 195
Ercolani (Ettore), 66, 89, 112, 114, 115, 136, 137, 148,
151, 172, 173, 174, 175, 176
Erment (sucreries d'-), 85
Est-Africain Allemand, 59
Etat Indépendant du Congo, 5, 8, 11, 25, 30, 44, 46, 58,
61, 63, 76, 79, 83, 97, 109, 116, 120, 128, 131,
138, 141, 142, 148, 150, 151, 152, 159, 161, 163,
171, 173, 174, 178, 187
Europe, 2, 16, 22, 24, 25, 26, 38, 44, 45, 65, 68, 83, 84,
85, 87, 88, 103, 120, 121, 131, 137, 141, 142,
151, 152, 167, 170, 181
Faradje (localité), 70, 71, 72, 77, 81, 88, 91, 92, 112, 118,
120, 121, 122, 171, 174, 175, 181, 185, 186
Fell (commandant), 85, 101, 134, 149, 153, 178, 179, 184
Fernando Põ, 12
Fievez (Victor), 11
Figuiers (poste des -), 142, 150, 151, 167
Fivé (localité), 30
Forbes (chef de poste), 151, 152
Fort Hill (localité), 30
Fort Johnston (localité), 30, 39
Fort Limonde (localité), 30
Fossa (sous-officier), 130, 173, 174, 176, 177, 182
Foster (officier anglais), 161
Fraipont (surveillant des cultures), 153
Franck, L. (ministre), 188
Francken (ingénieur), 19
Francqui (Emile), 11
Fromont (Julien), 25, 26, 32, 33, 34, 40, 43, 44, 45, 56
Fuchs, (F.), 80, 88
Funchal, 24
Gado (chef), 144, 157

Galvagno (Giacomò), 66, 67, 109, 114, 115, 116, 123, 126, 127,
132, 136, 145
Gangala Na Bodio (localité), 91
Gaoga (chef), 145, 146, 158
Garamba (poste de la -), 71, 81, 82, 120, 125
Garroy (Lieutenant), 95
Gérard (Pol), 190
Gibbons (capitaine), 29, 35, 36, 51
Gibbs (agent de l'African Lakes), 30
Gilson (Georges), 89, 134, 136, 142, 149, 151, 152, 153,
165, 167, 170
Gindu (poste), 151, 152, 154
Gõ (rapides de -), 152, 167
Goebel (Jules), 92
Goffin (Philibert), 21
Gordon (commandant), 162
Gourouken (mont), 71
Grande-Bretagne, 4, 62, 142, 152
Grenfell (révérend), 22
Groyn (Williams), 190
"Gué Moti" (poste du -, ou poste des Piroguiers), 71, 80, 102,
105, 107, 110, 111
Guffens (Jean), 12
Gurba-Dungu (zone de la -), 5, 67, 88, 89, 112, 113, 114,
119, 120, 122, 123, 124, 125, 126, 127, 128, 133,
135, 136, 142, 150, 171, 172, 174, 177
Gustin (Armand), 65, 79, 80, 103, 104, 105, 106, 107, 111
Hanolet (Léon), 76, 80, 88, 90, 91, 97, 169, 170
Harry Johnston (bateau), 29
Harvey (missionnaire), 13
Haubroe (Johan), 36
Haut-Ubangi, 20
Haut-Uele, 87
Hecq (Célestin), 31, 32, 33, 39, 40, 41, 42, 44, 45, 55, 58
Helaers (François), 25, 31, 42
Hellemans (Robert), 125, 137
Henry (Colonel), 134
Heyse (Th.), 4, 7, 8
Hofman (Maurice), 66, 81, 109, 113, 114, 118, 144, 145,
155, 156, 157, 165
Hofrat en Nahas (mines de -), 62
Holm (Christian), 77, 89, 92
Hosselet (Zéphirin), 149
Huet (ingénieur), 19
Hutereau (Joseph), 75, 76

- Ialo (rivière), 79
Iango (chef), 83, 141, 146, 147, 158, 160, 162, 185
Iango (village), 84
Ibba (rivière), 175
Ibembo, 68, 75, 90, 103
Inkisi (rivière), 13, 23
Institut de Géographie de l'Université Libre de Bruxelles,
1, 7
Ipeko (chef), 15
Ire (port de l'-), 72, 82, 83, 118, 119, 122, 124, 125, 126,
127, 128, 129, 130, 135, 141, 145, 146, 147, 148,
149, 158, 159, 160, 161, 162, 166, 181, 185
Irebu (chef), 15, 22, 68
Issu (rivière), 172
Itimbiri (rivière), 68, 75, 90, 140, 153
Ivens (explorateur), 52
Janssens (Gérard), 22
Johannesburg, 25
John Stephen (bateau), 29
Johnston (chutes), 44
Johnstone (agent de l'African Lakes...), 31, 41, 58
Joubert (capitaine), 37
Kabalo (localité), 48
Kabambare (localité), 26, 32, 33, 37, 41, 45
Kabesa (localité), 43, 50
Kalengwe (étang de -), 34
Kamishi (camp), 35, 36
Kandu (village), 13
Kanoke (village), 43
Kapemba (village), 44
Kapili (rivière), 150
Karonga (village), 28, 30, 39
Kasai (rivière), 34, 51, 52
Kasala (localité), 34
Kasembe (chef), 28, 34, 43, 51
Kasongo (localité), 28, 37, 46, 54, 55, 199
Kassi (rivière), 72
Katanga (zone du -), 26, 50, 51
Katanga (chef), 30, 36, 44, 52
Katanga (région), 1, 3, 25, 26, 30, 33, 41, 44, 45, 46, 55, 57,
58, 59, 193, 194
Katanga (mission du -), 3, 4, 6, 25, 26, 46, 50, 55, 56, 59,
67, 189, 195, 197
Katende (chef), 35
Katunga (localité), 29, 30, 39

Keeling (directeur de l'Observatoire de Héliwan), 189, 190
Kembe (rivière), 77, 143
Kembele (chef), 69
Keneh (localité), 85
Kenge (localité), 21
Kero (poste), 117, 170
Khartoum, 72, 76, 84, 88, 121, 134, 138, 157, 164
Kibue (grottes), 33
Kikondja (poste), 190
Kilomba (localité), 32, 42, 43, 55
Kilwa (île), 32, 36, 43, 44, 50
Kimpese (localité), 11, 13, 22
Kimuenza (mission), 22
Kinshasa, 9, 22
Kintja (grottes), 53
Kiona (chef), 36
Kipa (village), 154
Kiravungu (chef), 69, 75
Kisabi (localité), 31
Kisangani, 9
Kisantu (mission), 22
Kitope (localité), 31, 41
Kituta (Kitouta), 30, 31, 32, 39
Kiubo (chutes de -), 26, 27, 33, 34, 42, 43, 50
Kizizi (ruisseau), 42
Kohlshutter (savant allemand), 30, 58
Kongwera (rivière), 35
König (le, vapeur), 28
Kuleshi (rivière), 52
Kundelungu (montagne), 36, 53, 199
Kwamouth (localité), 22
Kwilu (rivière), 13, 21, 23
Ladeuze (médecin), 68
Lado (poste), 63, 72, 76, 80, 84, 97, 109, 110, 133, 135,
137, 138, 164, 165
Lado (Enclave de-) (cf Enclave), 61, 62, 64, 65, 77, 78,
80, 81, 83, 87, 88, 89, 92, 93, 96, 97, 98, 99, 100,
101, 102, 105, 106, 107, 109, 110, 113, 114, 115, 116,
117, 118, 119, 120, 122, 123, 124, 130, 132, 133, 134,
139, 159, 169, 173, 176
La Haye (Jules), 70
Landeghem (André), 68, 77, 93, 95
Laplume (Jules), 69, 75
Larsen (capitaine), 90
Las Palmas, 67

- Lecointe, 188, 190
Lefèvre (Georges), 67
Leitao (ingénieur portugais), 20, 24
Lemarinel (Paul), 26, 58
Lenaerts (Alois), 14, 190
Léopold II, 3, 4, 19, 62, 113, 127, 142, 151, 187, 188
Léopoldville, 2, 9, 11, 13, 15, 23, 38, 46, 54, 73, 74,
75, 87, 89, 99, 103
Lepinois (Georges), 66, 115, 116, 117
Leplae, Ed (Ingénieur agricole), 190
Libreville, 12
Liebrechts (Charles), 46, 58, 84, 96, 127, 137, 138, 188, 189
Likita (chef), 80, 107, 171
Lisbonne, 19
Livingstone (Madame), 29
Loanza (mission de -), 32
Lofoi (poste), 4, 26, 27, 28, 32, 33, 34, 35, 39, 40, 41, 42,
43, 44, 45, 48, 50, 51, 52, 53, 55, 56, 57, 197, 198
Lokandu (localité), 56
Long (Albert), 55
Longobardo, 126, 149, 177, 182
Lopari (rivière), 16
Lophires (station des -), 72, 73, 84, 87, 132, 134, 135, 136,
141, 142, 148, 149, 150, 151, 153, 154, 162, 163, 164,
165, 167, 170, 180, 181, 184
Lori, 110
Lothaire (commandant), 190
Loufougoula (soldat), 119
Lualaba, 32, 34, 35, 36, 43, 51, 52, 54, 57
Luanza (mission de -), 58
Luapula (rivière), 41, 44, 194
Lubudi (rivière), 34, 45, 51
Lubumbashi, 9
Lufira (rivière), 26, 33, 36, 41, 44, 50, 55, 56, 190, 198
Lufonzo (vallée de la -), 43
Lufonzo (rivière), 198
Lufua, 45, 197
Lufupa (rivière), 35
Lukafu (poste), 33, 36, 44, 45, 48, 50, 52
Lukolela (village), 22
Lukoshi (rivière), 34
Lukungu (rivière), 13
Lukungu (localité), 2, 11, 12, 13, 23
Lulonga (région du -), 16

- Lunda (contrée), 35
Lunga (rivière), 35
Lusambo (localité), 57
Lutete (localité), 12
Lutuku (localité), 48
Luvituku (localité), 22
Mabenge (chef), 82
Madi, 69
Maffei (Justin), 25, 31, 32, 40, 49, 57
Magis (Léopold), 66, 132, 133, 135, 150
Maiawa (rivière), 63, 82
Maiawa (poste de la -), 5, 63, 72, 82, 83, 119, 120, 121,
122, 123, 124, 126, 128, 130, 131, 132, 133,
141, 142, 146, 147, 149, 152, 159, 163, 164,
169, 172, 173, 174, 176, 177, 178, 179, 180,
181, 182, 183, 184, 186
Makiba (rivière), 162
Makrakas (zone des -), 77, 88, 89, 92
Makrakas (peuple des -), 101, 105
Mamvue Kolona (localité), 34
Mandale (localité), 30
Mange (chef), 62, 79, 82, 83, 84, 104, 105, 120, 128, 129, 130,
132, 135, 138, 141, 146, 147, 149, 151, 154, 157,
158, 159, 160, 162, 163, 164, 165, 166, 171, 172,
173, 174, 175, 176, 179, 183, 184, 185
Marceddu (Pietro), 149, 151, 167, 181
Marromeo (localité), 29, 39
Marungu (région du -), 49
Masui (Th.), 56, 57
Matadi, 2, 11, 13, 19, 21, 23, 24, 46
Mateba (île de -), 20
Matin (Le -, journal), 163
Mbandaka (localité - Coquilhatville), 9
Mbandaka (peuple), 13, 14
Mbandaka (chef), 15
Mbio (chef), 5, 62, 63, 76, 79, 80, 82, 104, 105, 107, 110,
111, 122, 124, 125, 126, 128, 129, 130, 133, 135,
141, 142, 147, 150, 151, 152, 162, 169, 171, 172,
173, 174, 175, 176, 177, 178, 179, 180, 183, 184,
185
M'Bira (mont), 167
Mbundu (peupl. Angola), 51, 193, 195
Meert (Eustache), 111
Memphis, 85

- Meridi (rivière), 72, 82, 83, 127, 128, 129, 130, 133, 141, 145, 146, 147, 149, 152, 153, 158, 160, 161, 162, 163, 184
- Meridi (zone de la -), 5, 126, 127, 141, 142, 151, 152, 161, 170
- Mezzetti (Ottorini), 65, 66, 88, 114, 115, 116, 119, 129, 130, 132, 144, 145, 155, 156, 157, 158, 159, 160, 165, 166
- Miambo (mines de -), 34
- Michel (François), 25, 29, 30, 31, 38, 52
- Millo Ribotti, 81, 99, 101, 102, 104, 105, 106, 107, 108, 109, 112, 114, 115, 116, 118, 144, 145, 154, 155, 156, 157, 166
- Milz (bateau), 152
- Minieh (localité), 72
- Missonghe (localité), 29
- Mobanga (localité), 32
- Mobenge (chef), 149, 175, 177
- Moëro (lac), 25, 32, 41, 55, 57
- Mohun (Richard), 37
- Moliro (localité), 25, 26, 27, 28, 31, 32, 39, 40, 41, 42, 48, 49, 56, 58
- Mongo, 16
- Mongweli (village), 131
- Monheim (Chr.) 7
- Monteith (bateau), 30
- Mopoie (Tolet, chef), 5, 119, 124, 132, 133, 134, 142, 150, 154, 167, 183
- Mouvement géographique (Le -, journal), 16, 24, 28, 78
- Mozambique, 25, 28
- Mpanga (localité), 30
- Msiri (chef), 33
- Mtowa (rivière), 31
- Mulumu Niama (chef), 33, 43, 56
- Murray (officier anglais), 152
- Musée Royal de l'Afrique Centrale de Tervuren, 1, 6, 56, 197
- Mutope (localité), 30
- Mvolo (rivière), 71, 78, 101, 164, 165
- Mwashia (chef), 8, 43
- Mwashia (salines de -) ou (Moachia), 4, 28, 43, 50, 198
- Mwemashi (rivière), 36, 52
- Nagels (Gustave), 182
- Natinga (poste de la -), 72, 122, 124, 172, 173, 174, 175, 176, 185

- N'Deo (femme chef Lori), 110
Ngabi (chef), 70
Ngombé (localité), 15, 16
Niangara (localité), 69, 70
Niangara (poste), 142, 152
Niaputi (village), 183
Nil, 35, 63, 72, 83, 84, 85, 90, 95, 98, 104, 108, 111, 117,
121, 127, 131, 138, 148, 151, 152, 153, 167, 182, 188
N'Koumbi (chef), 44
Nouvelle-Anvers, 38
Novaes (portugais), 24
N'Tambala (mines de fer de -), 42
Nyangwe (localité), 37, 45, 46, 54
Nyanza (salines de -), 37
Nyassa (lac), 25, 30, 57
Nyassaland, 29
Nzilo (gorges de -), 34, 51
Olaerts (Guillaume), 89
Olivier (Jules), 96, 97, 99, 100, 101, 102
Omdurman (localité), 84
Ost (Wilhem), 12, 13
Ouroungwa (chef), 112, 143
Pachi (rivière), 32
Pala (mission de -), 37, 48, 53, 54
Parminter (William), 13
Parys (sous-officier), 130, 172, 173, 176, 182
Pasquinelli (Ugo), 65, 79, 102, 103, 104, 117, 127, 135, 136,
148, 149, 164
Paulis (Albert), 2, 5, 7, 61, 62, 63, 64, 65, 66, 67, 72, 73,
75, 76, 77, 78, 79, 80, 81, 82, 83, 84, 90, 99, 103,
104, 106, 109, 110, 111, 112, 113, 114, 115, 116, 117,
118, 119, 120, 121, 122, 123, 124, 125, 126, 127, 128,
129, 130, 131, 132, 133, 134, 135, 136, 137, 138, 139,
141, 142, 143, 144, 145, 146, 147, 148, 149, 150, 151,
152, 153, 154, 155, 156, 157, 158, 159, 160, 161, 162,
163, 164, 165, 166, 167, 169, 170, 176, 177, 179, 180,
183, 184
Peters (César), 15
Peters (bateau), 29
Petit Bleu (Le -, journal), 24, 28, 78, 80, 193
Philippeville (bateau), 38, 46, 54, 67
Piroguiers (poste des -) (ou Guémoti), 101, 102
Platone (Allessandro), 66, 67, 84, 88, 127, 128, 130, 131,
132, 133, 134, 135, 136, 150, 151, 172, 173, 174, 177,
178, 180, 181, 182, 183, 184
Ponthierville, 37, 56

- Pool (le), 21, 22
Poole (officier anglais), 79, 101, 103, 105
Port Herald (localité), 29
Portugal (le bateau), 20
"Président Orban" (Le -, bateau), 38
Preudhomme (Léon), 152
Prince (îles du -), 23
"Princesse Clémentine" (bateau), 38
Pweto (localité), 4, 26, 27, 31, 32, 36, 37, 39, 40, 41, 42, 45, 46, 48, 49, 50, 53, 54, 56, 197, 199
Pweto (chef), 36
Questiaux (Louis), 25, 26, 33, 35, 36, 37, 42, 51, 52, 53, 54, 55, 197, 198
Quilimani (localité), 29
Quitta (localité), 12
Rabinek (Gustave), 53
Rafai (poste de -), 70, 77, 85, 95, 96, 97, 113, 143, 165
Rafai-Tore (zone de -), 102, 112, 114, 115, 116, 118
Raille (la -, rivière), 80, 81, 110, 111, 144, 146, 154
Rapides Brialmont (poste de -), 80, 105, 109
"Rapides Lambermont" (poste), 62, 64, 70, 71, 73, 78, 80, 81, 85, 86, 87, 95, 96, 97, 98, 99, 100, 101, 102, 104, 106, 107, 108, 109, 112, 113, 114, 116, 118, 127, 129, 130, 132, 133, 136, 139, 143, 144, 145, 155, 158, 166
"Rapides Strauch" (poste), 62, 71, 73, 78, 79, 80, 86, 89, 101, 102, 103, 104, 105, 106, 107, 108, 109, 110, 119, 139, 143, 152
Rawson (officier anglais), 84
Redjaf (localité), 117, 138, 169, 171
Renard (commandant), 152
Rennette (Ferdinand de -), 84, 88, 89, 118, 134, 138, 176
Renzi (chef), 5, 82, 112, 113, 114, 116, 117, 120, 121, 128, 152, 159, 164, 171, 172, 173, 174, 175, 176, 181, 185, 186
Rhodésie, 3
Robert (Maurice), 6, 8, 45, 197, 198
Roelens (monseigneur), 26, 37, 45, 53
Rohl (rivière), 62
"Roi des Belges" (Le -, bateau), 90
Rongo (village), 167
Royaux (Louis), 62, 77, 92, 93, 95, 99
Royaux (mission), 4, 61, 62, 68, 78, 97, 98, 99, 100, 122, 170
Ruki (rivière), 11, 14
Rulot (Gaston), 140

Rumbeck (localité), 79, 103, 108
Rumbi (pic), 53
Runciman (Alexandre), 30
Ryan (officier anglais), 79, 83, 105, 135, 163, 164
Saint Paul de Loanda, 20
Salmon (Pierre), 88
Sampwe (localité), 33
San Antonio (localité), 20, 23
Sand (Gustave), 7
Sannaes (Thomas), 89, 119, 120, 121, 123, 124, 125, 127,
132, 133, 135, 150, 152, 153, 172, 174, 175
Santa Cruz, 67
San Thomé (localité), 20, 23
Santiago (île de -), 20
Sassi (rapides), 75
Scaglioni, 120, 125, 126, 132
Scius (Edouard), 72, 137, 138, 149, 151, 152
Sege (fils de Mbio), 183
Semliki (rivière), 187
Serexhe (Henri), 88, 89, 95, 96, 98, 102, 104, 108, 109, 110,
113, 117, 118, 137
Shiele (village), 190
Shire (fleuve), 29, 30
Sierra Leone, 68
Société Anonyme Belge pour le Commerce du Haut-Congo, 13
Société Belge de Géologie, 47
Société d'Etudes Coloniales, 17, 74
Soir (Le -, journal), 80
Sombo (localité), 29
Souzi (lac), 25, 31, 39, 40, 49
Sparkes (officier anglais), 101
Stanley (bateau), 22
Stanley-Falls, 44, 46, 57
Stanleyville, 9, 26, 37, 38, 46, 54, 55, 56
Stephen (directeur de l'Anglo-Belgian Cy.), 185
Stroobant (F), 188, 189
Stroobant (Raphael), 23
Sueh (rivière), 63, 162, 172, 177, 183
Suma (village), 175
Surango (chef), 69
Surango (poste), 69, 70, 75, 90, 91
Sutherland, 82, 83, 126, 127, 128, 129, 130, 131, 149, 150,
151, 152, 161, 162
Tafari (poste), 71, 78, 96, 97, 98, 100, 109, 111, 143
Tambura (chef), 62, 76, 107, 175

- Tambura (poste de -), 77, 85, 92, 93, 142, 150, 183
Tanga (baie de -), 26, 28
Tanganika (lac), 25, 26, 30, 31, 32, 37, 39, 40, 41, 42,
46, 48, 53, 55, 58, 193
Tchikola (chef), 33
Tchumbiri (mission de -), 68
Tenke (chef), 36
Tenke (grottes de -), 44
Tenke (localité), 57, 198
Terneus (François), 65, 66, 80, 81, 82, 99, 100, 102, 103,
104, 105, 106, 107, 108, 109, 111, 115, 116, 125,
127, 128, 132, 134, 135, 138, 149, 151, 152, 167
Thys (Albert), 3, 19, 20, 21, 23, 24, 57
Tison (Alexandre), 20
Tjamakele (grottes de -), 33, 34, 50
Toa (mission de -), 26, 37, 39, 45, 46, 53, 54, 199
Toré (rivière), 7, 8, 81, 99, 109, 111, 112, 113, 154
Trinidad, 20
Tshokwe, 35
Tuci (Raffaele), 66, 80, 108, 110, 111, 114, 117, 118, 133,
136, 146, 147, 165, 166
Tulipiers (poste des -), 71, 73, 81, 84, 115, 116, 117, 120,
123, 124, 128, 129, 132, 133, 136, 137, 145, 146,
147, 148, 156, 159, 160, 165, 166, 181
Tumba (lac), 15, 16, 38
Ubangi, 16, 68
Uele (colonne de renfort de l'-), 5
Uele (district), 22, 69, 76, 87, 88, 90, 96, 97, 98, 99, 100,
101, 102, 105, 107, 109, 110, 112, 114, 116, 118,
119, 120, 121, 122, 123, 124, 125, 130, 132, 133,
134, 136, 142, 169, 173, 175, 176, 180, 183
Uere (camp), 182
Uere-Bili (zone), 125, 177, 184
Uere-Bomu (zone), 75
Ukwa (chef), 179
Umtali (localité), 29
Université Coloniale, 194
Urua (région de l'-), 57
Uyttenhoven (Jean), 29, 117, 122, 125, 173, 174, 175, 177,
181, 184
Vallo (Giovanni), 61, 65, 66, 73, 76, 79, 80, 81, 91, 92,
99, 102, 103, 107, 109, 110, 116, 117, 125, 128,
129, 132, 133, 134, 135, 136, 138, 143, 144, 145,
146, 147, 155, 156, 157, 159, 160, 161, 162, 163,
165, 170

- Van Acker (Rév.P.), 53
Van Calster (Auguste), 20
Van Campenhout (Jean), 38
Van den Heuvel, 38
Van der Cruyse (capitaine), 90
Vanderplasse (Pierre), 60, 81, 82, 117, 122, 129, 130
Van Dorpe (Jules), 11, 12, 13, 38
Vangele, 11, 14
Van Gulick (Jean Baptiste), 66, 67, 124, 130, 149, 164, 173,
180, 185
"Van Kerckhoven" (bateau), 138
Vedy (Louis, médecin), 70, 75, 76, 91
Verdick (Edgard), 26, 33, 34, 40, 41, 44, 46, 50, 51, 55, 56
Vicenti (localité), 29
Ville de Bruxelles (bateau), 22
Villers (Georges), 65, 66, 108, 109, 115, 117, 119, 127, 146,
159
Voss (Kemper), 25, 26, 33, 36, 37, 42, 44, 46, 53, 198, 199
Wacquez (Florian), 88, 110, 114, 117, 119, 123, 157, 173,
174, 175, 176
Wadi-Halfa, 72, 138
Wagenia (peuple des -), 54, 194
Wahis (général), 15, 88
Wali (chef), 103
Wamboundous (peuplade des -), Voir: Mbundu
Wandi (chef), 69, 110
Wandi (poste), 62, 71, 80, 81, 84, 110, 111, 112, 113, 114,
115, 116, 123, 126, 136, 137, 138, 143, 154, 166, 184
Wanemba (région de -), 41
Wangermée, 58, 88, 113, 117, 157
Wau (ou Wõ) (localité), 79, 83, 89, 101, 102, 103, 134, 148
Weatherley (capitaine), 33
Weber (Charles), 61, 64, 67, 76, 91, 143, 156
Weyns (Auguste), 21
Williams (Robert), 3
Wingate (gouverneur général du Soudan), 76
Wõ (Wau) (rivière et poste), 129, 130, 131, 132, 133, 135,
148, 149, 163, 164, 169, 170, 177, 178, 179, 180,
181, 183, 184
Wood (Bey) ou Wood Martin, 79, 80, 103, 104, 105, 107, 108,
109, 133, 179, 180, 184
Wright (Steward), 30
Wtter Wulghe (Georges), 96, 97, 99, 100, 101, 102, 104, 105,
106, 107, 108, 110, 171
Wtterwulghe (Léon), 88
Yakululu (poste de -), 79, 81, 82, 104, 108, 109, 111, 114,

- 115, 116, 117, 120, 122, 123, 126, 130, 140, 146, 147,
152, 153, 158, 159, 164, 169, 170, 171, 172, 174,
175, 176, 177, 178, 180, 181, 182, 183
- Yalo (rivière), 158
- Yalo (village) ou (rapides Strauch), 136, 139, 144
- Yaminga (localité), 140
- Yei (place forte), 61, 70, 76, 77, 78, 81, 85, 91, 92, 93,
102, 103, 108, 109, 110, 111, 112, 115, 117, 119,
125, 127, 129, 134, 139, 143, 148, 158
- Yei (rivière), 61, 62, 64, 67, 70, 71, 74, 77, 78, 85, 91,
92, 93, 95, 96, 97, 98, 99, 100, 102, 103, 105,
107, 109, 113, 116, 126, 139, 143, 156, 157, 158
- Yubo (rivière), 151, 183
- Yumbi (camp de -), 68
- Zaire (vapeur), 20
- Zambèze, 25, 26, 29, 35, 36, 43, 52, 57
- Zande (ou Niam-Niam), 63, 83, 104, 105, 106, 107, 108, 109,
116, 117, 121, 123, 124, 125, 130, 144, 145, 146, 147,
157, 158, 159, 160, 162, 163, 169, 175, 186
- Zangada (mont), 172
- Zanzibar, 28
- Zinno (Pasquale), 66, 80, 87, 109, 110, 115, 118, 143